

Diario

\$300

# EL INFORMADOR Digital

[www.elinformadordigital.cl](http://www.elinformadordigital.cl)

elinformadorperiodico



Nueva Imperial - Carahue - Saavedra - Cholchol - Teodoro Schmidt - Toltén

Solicitado por familiares, se extendió plazo

## Continúa búsqueda de menor desaparecido en playa de Puerto Saavedra

05



12

Realizado por la comunidad Manuel Calvín del sector rural de Peleco

### Todo un éxito resultó el "Segundo Encuentro Territorial de Choike Purrún en Nueva Imperial"

Hotel Mapuche recibe una especial visita desde Brasil



12

Comunidad Manuel Tramolao de Trihueche recibió maquinaria para cultivos 07

Ejecutado por FOSIS Emprendedoras de Saavedra concluyen con éxito capacitación 03

Deportivo Juvenil Bautista primeras en la tabla de Campeonato Femenino Asociación de Fútbol de Nueva Imperial 11

**Farmacia esfarma**

Bienvenidos a estar bien

Ahorré hasta **70%**



REMEDIOS MAS BARATOS, TODO LOS DIAS

NUEVA IMPERIAL - TEODORO SCHMIDT - SAAVEDRA

En el marco de su primera visita a la Región Director nacional del SAG destaca reforzamiento de vigilancia de enfermedades de aves en embarcación que transitará la zona costera de La Araucanía

05



Éxito total actividad de cierre de verano en comuna de Carahue

### Se realiza Feria de las Tradiciones de Trovolhue

**TU SUPER VECINO ¡TE PREMIA!**

POR COMPRAS SOBRE **\$30.000** PARTICIPA POR UNA **GIFT CARD DE \$100.000**

SORTEO 28 DE MARZO 2024

BASES DEL CONCURSO EN NUESTRO SITIO WEB [WWW.SUPERTREBOL.CL](http://WWW.SUPERTREBOL.CL)

# La enseñanza de inglés en Chile: In Memoriam Prof. Lidia Miquel (RIP) parte II

Por: Omer Silva Villena, Profesor / Lingüista

Desde los 70s aproximadamente ya disponíamos de la precisión de tres términos que constituyeron los pilares fundamentales de la metodología TEFL (Teaching of English as a Foreign Language) y que hoy, al parecer perdieron vigencia, lo que nunca debió haber sucedido. Veamos, “enfoque” son los supuestos teóricos que explica la naturaleza del lenguaje humano como facultad, la lengua, el habla. Es axiomático pues describe los contenidos de la lengua a enseñar. Cualquier profesor de inglés formado desde los 70s adelante debería conocer el “audiolingüismo” o “enfoque audio-lingual” o simplemente el “aural-oral approach”. Fue muy útil en el diseño o planificación de clases basado en el conductismo de psicología y la lingüística descriptiva o estructural. De aquí surgieron los tipos de ejercicios (drills) como la repetición, las transformaciones gramaticales, la imitación y la corrección de errores, entre otras. A partir de los 80s el énfasis cambio, pero siempre mirando hacia lo venía sucediendo en lingüística y psicología. Estamos ahora en el “enfoque cognitivo” que enfatizaba ya no tanto la repetición mecánica de problemas de pronunciación, estructuras o patrones gramaticales (sintaxis) donde el significado de lo que quería decirse importaba más que los errores o correcciones. Era importante lo que sucedía en la mente del aprendiz cuando producía oraciones (habla) en situaciones comunicativas. Este enfoque recibió las influencias de lo que sucedía en psicología con la importancia de los “aprendizajes significativos” y aquellos por “descubrimiento” (Ausubel).

En la enseñanza del inglés ocurrió un cambio para-

digmático cuando Noam Chomsky en los 70 y 80 nos presenta su modelo de “gramática-transformacional generativa. Aunque no fue una gramática pedagógica, decía que las reglas que conforman un sistema lingüístico operan (funcionan consciente o inconscientemente) en la mente de un hablante. La “lengua” es la expresión o manifestación del “lenguaje articulado” y que se hace visible en el “habla”. Desde los 90s adelante, en contraposición a los anteriores enfoques, surge el así llamado “enfoque comunicativo”, emanado desde la lingüística funcional (M. Halliday) y la psicología humanística (Maslow (1908- 1976, Rogers (1902- 1987) etc.) ¿Qué es lo que nos planteaba este enfoque sobre cómo debía impartirse la enseñanza de una lengua extranjero o segunda lengua? Siempre con base en la noción del lenguaje o “facultad del lenguaje articulado”, la lengua y el habla ocurren en un contexto social o comunicativo. Surgen así las “nociones/funciones de la lengua”, En otras palabras, el conocimiento que se tenga de un sistema lingüístico (pronunciación, gramática) debería ser usado en “funciones comunicativas”(no comunicacionales). Los textos de esta tendencia incluían ambos dominios, por dar un ejemplo, se puede saber conjugar el verbo To Be, pronunciarlo muy bien, etc, pero se tiene que saber qué se podía expresar en presente, pasado y otras formas gramaticales o sintácticas. En fin, todo el contenido lingüístico debía llegar a la “comunicación”. Sería interesante poder comparar los textos de entonces que ilustraban o recomendaban cómo debía enseñarse una lengua”, hoy olvidados.

## Sueños de Mujer

Por: Delfina Flores Véjar

Tres príncipes llegaron  
en alado corcel,  
mil sonidos vibraron  
en la voz del amanecer.

La princesa esperaba  
con una sonrisa de miel,  
vestía como un hada  
batiendo un cascabel.

Son nuestros luceritos  
en los sueños de mujer,  
encendidos farolitos  
y una estrella con los tres.

Son un rayito de sol  
frente al atardecer,  
con el más puro candor  
de los lirios del campo.

Tres príncipes llegaron  
en alado corcel,  
mil sonidos vibraron  
en la voz del amanecer.

## Acuarela del Río

Por: Emilio Orive Plana

Los, aun tibios rayos del sol de la tarde a mediados de Marzo, se reflejan en el agua tranquila del río con enneguecedor destello, lo que me obliga a entrecerrar los ojos para apreciar en detalle su lento transcurrir y el afán de las bellas aves “de cuello negro de terciopelo” que en esta época del año buscan su alimento entre las grandes islas de juquillos que salen a la superficie del quieto caudal.

Todavía queda un atisbo de luz crepuscular huyendo rápidamente pero, alcanzo a ver la silueta de los largos tallos coronados de pétalos dorados, que crecen al interior de mi huerto.

Este año, como tantos otros, llegaron puntualmente a la cita, para colorear el muro de estuco blanco que deslinda mi patio, asomando sigilosas sus

corolas amarillas junto a la vieja camelia y a la enredadera de hojas rojas, que extiende su cabellera en el otro extremo de la tapia.

Flores de esbelta y frágil prestancia que estiran sus cuellos para escuchar el rumor del raudal por sobre él, eternamente verde, cerco vivo del ciprés agarrado con fuerza del talud, casi vertical de la

quebrada.

Es el mismo pequeño jardín que alberga desde el añoso matico restañador de heridas, hasta el centenario boldo colgando del barranco con su fronda de hojas abarquilladas como alas de escarabajo, que tapizan el pasto junto a los fragantes cuchillos, descolgándose de los grandes eucaliptos, “cimbreados habitantes de la quebrada”, en constante actitud amenazadora cuando llega el viento del norte a martirizar sus copas entumidas de frío.

Y con la sinfonía del viento, asoman también, las torpes crías de golondrina que en vuelo zigzagueante acompañan a sus padres, en el ocaso a cazar las nubes de mosquitos, atraídos estos, por el pálido reflejo de la luna, navegante silenciosa sobre el espejo negro del río.

La serpiente milenaria que observo desde el atardecer de mi terraza, perfumada de cardenales, también se lleva, en mi imaginación, la nostálgica barca de mis sueños, realizados algunos, cuando desembarqué por los lejanos años en esta comarca de leyendas y futuro promisorio.

De tarde en tarde me siento a masticar recuerdos

en la soledad de mi atalaya solo para sentir el silencio que saboreo como fruta deliciosa, escuchando el transcurrir del agua primigenia que siempre regresa de vuelta al mar para recordarnos que también corre por nuestras venas y que somos parte de ella, los humanos y toda criatura viviente.

De repente siento lo ingenuo e incongruente del idílico relato que se aparta de la cruda realidad de inseguridad y espanto que vivimos todos los días, hasta en los pueblos más chicos, pero la tentación de evadirse es irresistible, por lo menos para mí, que ya hace rato estoy peinando canas y todavía creo en los bienes esenciales y perdurables como: el Amor, la Compasión y la Esperanza que camina de la mano con La fe.

-Me preguntaste, ¿Que hacen los poetas, aparte de construir versos a veces sin sentido?

/La labor de un poeta  
es sembrar esperanzas,  
es detener la guerra  
y en tiempos de sequía  
es conseguir que llueva/.

**EL INFORMADOR**

NOTICIAS DE LA CUENCA DEL RÍO IMPERIAL

Fundado el 26 de febrero de 2003

Director y Representante Legal: Roberto Jara Barrera

Secretaría: Yessenia Bravo Beltrán

Periodista: Yonathan Tonioni Valenzuela

Ramón Provoste Saavedra

Diseñador Gráfico: Luis Chihuailaf Huenupe

Colaboradores: Israel Sanhueza Flores

Impreso por: Prisma Impresores - Nva. Imperial

Propietario: Prisma Comunicaciones Ltda.

Atención a público en oficinas El Informador

Lunes a jueves 17:30 a 20:30 Arturo Prat 462

Teléfonos 993962124 / 992972441

Nueva Imperial - IX Región

E-mail: director@elinformadordigital.cl

El Informador circula los días martes, miércoles, jueves y viernes, por lo cual tiene calidad de diario de acuerdo a la ley.

# Plan Buen Vivir conmemoró el Mes de la Mujer dando cuenta del trabajo realizado en 2023 y los objetivos de este año

Hasta el Auditorio de la Biblioteca Galo Sepúlveda, llegaron 70 mujeres a reflexionar y compartir sus opiniones en una jornada que, en el marco del mes de la mujer, tenía como objetivo reconocer y revisar parte del trabajo realizado durante 2023, en los 9 Trawün de Mujeres del Plan Buen Vivir. Al lugar asistieron el Delegado Presidencial de La Araucanía, José Montalva, el Encargado Nacional del Plan Buen Vivir, Francisco Arellano, la Seremi de la Mujer y Equidad de Género de la región, Sol Kaechele, la encargada interregional de Género del Plan Buen vivir, María Luisa Igaiman y autoridades regionales.

Lideresas y representantes de diversos grupos y comunidades, mujeres que también participaron de los encuentros de 2023, escucharon y compartieron con otras mujeres que desempeñan diversos roles desde el ámbito del servicio público. Durante la actividad también hubo un espacio para revisar algunos hallazgos preliminares del trabajo de diálogo territorial del año pasado, que reunió a 676 mujeres habitantes y lideresas de las regiones de Biobío, La Araucanía, Los Lagos y Los Ríos. Juntas abordaron diversas temáticas en espacios con pertinencia cultural, protegidos y con perspectiva de género, en que pudieron compartir visiones, experiencias de violencia dentro de las comunidades y barreras que aún limitan el pleno acceso de las mujeres a su autonomía. Asimismo se hizo un ejercicio crítico sobre cómo se podría incidir en gestionar el cambio que necesitan.



Aunque no pudo llegar al encuentro, la ministra (s) de la Mujer y la Equidad de Género, Luz Vidal Huiriqueo, quien participó de los Trawün de 2023, estuvo presente a través de un video en que saludaba a las asistentes, agradecía su trabajo y recalcó que “desde el Ministerio de la Mujer y Equidad de Género, estamos trabajando para asegurar que las voces de todas las mujeres indígenas y sus comunidades, especialmente aquellas con las que hemos estado colaborando en el Plan Buen Vivir, sean escuchadas, respetadas y consideradas en la construcción de un Chile más justo e igualitario”.

El Delegado Presidencial de La Araucanía, José Montalva, estuvo en la actividad y valoró la disposición al diálogo y destacó el rol de las mujeres que participaron: “Aquí tuvimos una conversación con mujeres que en sí mismas son una historia y un ejemplo de lucha y un ejemplo de superación

que la verdad es que nos ayuda mucho a los funcionarios públicos a tener esa impronta de querer salir adelante mediante el diálogo”. Aseguró.

La coordinadora interregional de género y pertinencia cultural del Plan Buen Vivir, María Luisa Igaiman Laidino, llevó a cabo la actividad y presentó los resultados preliminares del trabajo realizado por las mujeres de la región en 2023. “Además de promover políticas de género, hoy se llevó a cabo un conversatorio muy interesante con mujeres mapuches que trabajan en diferentes espacios de los servicios públicos. En este, compartieron su trabajo con perspectiva de género e interculturalidad, abordando las necesidades de las mujeres en diversos territorios” explicó.

Asimismo, la Seremi de la Mujer y la Equidad de Género de la Araucanía, Sol Kaechele, enfatizó que “este trabajo articulado entre el Plan Buen Vivir y el Ministerio de la Mujer y la

Equidad de Género también reafirma el compromiso del presidente Gabriel Boric con el desarrollo integral, el fortalecimiento de las autonomías de las mujeres y la promoción también de los derechos de las mujeres de la región de la Araucanía.”.

## Las demandas recabadas en los Trawün de Mujeres:

Durante la actividad se mostraron hallazgos preliminares de 2023 obtenidos en los encuentros de las cuatro regiones. Se identificaron puntos en común que reflejan las necesidades y aspiraciones de las mujeres en estas regiones. Estos incluyen la simplificación de los instrumentos de postulación a ayudas estatales, el impulso al desarrollo sustentable con pertinencia intercultural y proyectos que promuevan la autonomía económica de las mujeres. Además, se destacó la importancia de incorporar la consulta ciudadana vinculante en el diseño de la planificación vial, considerando aspectos culturales y territoriales en la construcción de caminos, puentes, accesos, bermas, veredas y paraderos, priorizando la seguridad y comodidad de peatones y animales. También se subrayó la necesidad de implementar programas de apoyo específicos para mujeres adultas mayores en áreas rurales, así como promover la participación de mujeres mapuche en instancias de toma de decisiones. Estas conclusiones resaltan el compromiso de las comunidades por alcanzar un desarrollo integral y equitativo.

Ejecutado por FOSIS

## Emprendedoras de Saavedra concluyen con éxito capacitación

22 usuarias emprendedoras de la comuna de Saavedra fueron las que concluyeron con éxito el proceso de ca-

pacitación “Emprendamos”, ejecutado por FOSIS, que tuvo como objetivo apoyar a personas, que desarrollan ac-



principalmente en el rubro de gastronomía, cultivo de hortalizas y comercio; quienes adquieren nuevos conocimientos y herramientas para crear nuevas ideas de negocio, mejorado sus servicios aumentando sus ingresos y con ello la calidad de vida de sus familias

tividades económicas de forma autónoma. Con una inversión de más de \$23.000.000 en directo beneficio a la comuna en equipamiento, mejora e implementación en las distintas actividades económicas.

Las emprendedoras fueron reconocidas por su compromiso y entrega durante todo el proceso de capacitación,



### ORDEN DE NO PAGO

Por extravió de Cheque serie DQ N°5895617, con fecha 19 de enero 2024, por el monto de \$400.000.- N° de Cuenta 63509026302, del BancoEstado, perteneciente al Club Deportivo Centro Juvenil II.

# Quedan pocas horas: mañana termina el plazo para inscribirse a la PAES de Invierno 2024

Hasta este martes 19 de marzo, a las 13 horas, estará abierto el plazo de inscripción para que las personas que buscan ingresar a la educación superior se inscriban para rendir la Prueba de Acceso a la Educación Superior (PAES) de Invierno 2024, correspondiente a la admisión 2025. El 6 de marzo se abrieron las inscripciones para este proceso, que tiene disponibles 50 mil cupos.

La PAES de Invierno, cuyos resultados podrán ser usados en el Proceso de Admisión 2025 y también en la Admisión 2026, si la/el estudiante así lo requiere, está dirigida a personas chilenas o extranjeras, egresadas de la enseñanza media en 2023 o en años anteriores, que tengan disponible en línea su licencia de enseñanza media y/o su certificado anual de curso de egreso (cuarto medio, segundo nivel medio de adultos

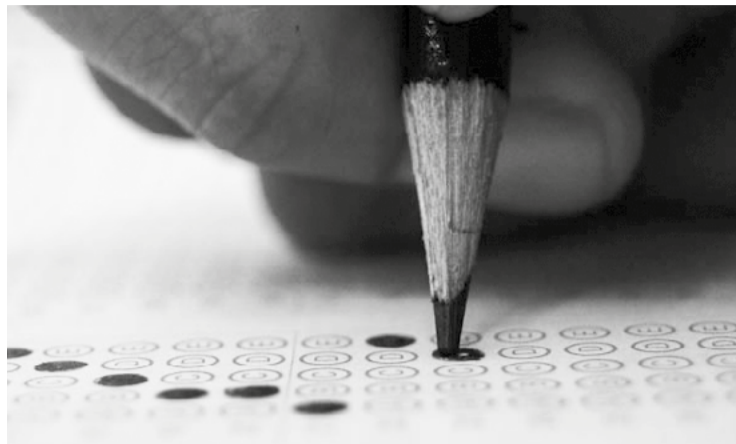

o tercer nivel medio de adultos TP), o el reconocimiento de estudios realizados en el extranjero.

La prueba se rendirá el 17, 18 y 19 de junio de este año en 45 sedes o comunas a nivel nacional. Las y los postulantes deberán inscribir las pruebas que consideren pertinentes según sus carreras de interés. Es importante destacar que no se podrán rendir pruebas que no se hayan inscrito en este período,

así como tampoco está permitido, agregar pruebas en los locales de rendición.

El proceso de inscripción puede realizarse online desde cualquier computador o dispositivo móvil, ingresando al sitio web de acceso.mineduc.cl o en demre.cl y completando todo el formulario, hasta obtener la tarjeta de identificación.

El subsecretario de Educación Superior, Víctor Orellana, reiteró que “es trascendental

que quienes busquen entrar a la universidad aprovechen esta oportunidad de rendir la PAES de Invierno, que es otra chance, además de la regular, para cumplir las exigencias de acceso a la educación superior. Queda solo un día y reiteramos el llamado. Queremos decirle a quienes estén pensando en rendir la PAES de Invierno que hoy el sistema permite más opciones, que no se juegan el todo o nada en una sola prueba, como ocurría hasta hace un par de años. Queremos contribuir a un proceso exigente, pero sano y amigable para las y los jóvenes que piensan rendir la prueba”.

Por su parte, Leonor Varas, directora de Demre, explicó que, “en general, quienes dan la PAES en invierno mejoran sus puntajes. La invitación, entonces, es a que se inscriban y elijan bien qué pruebas rendir en junio, para postular

a las universidades con mejores posibilidades. Aprovechen la oportunidad de rendir las pruebas dos veces al año, una medida que fue anhelada y solicitada, especialmente por las y los postulantes, durante años”.

El valor de la inscripción dependerá de la cantidad de pruebas que quiera rendir el o la postulante: una prueba, \$ 15.350; dos, \$ 28.100, y tres o más pruebas, \$ 40.850. El método de pago es en línea y con sistema Webpay.

Es importante recordar que, si se inscribe la prueba de Competencia Matemática 1 (M1) se podrá inscribir, sin costo, la PAES de Competencia Matemática 2 (M2). De igual forma, si se inscribe M2 se podrá inscribir, en forma gratuita, la prueba M1. Para ello, las y los postulantes deben seleccionar ambas pruebas al momento de inscribirse.

## El mar de Puerto Saavedra no es como en las películas, es mejor

Por: Daniza Hernández

Eran 26 los kilómetros que nos separaban del mar, los mismos que algunos de mis devotos amigos caminaban para la fiesta de San Sebastián y llegaban con los pies hecho girones, con una tremenda resaca y con el mejor humor del mundo; para la gente de la costa las vacaciones eran eso, la posibilidad de llegar al mar, aunque fuera caminando.

El mar del pacífico es helado, lo sabemos, pero aun así lo disfrutamos, porque aunque nos duelan hasta los huesos, es el mar que tenemos, el mar de los cochayuyos y el ulte, ese mar que no deja bañarse, que te apedrea los pies con insolencia, que de tanta fuerza hace hoyos en la arena, que se lleva restaurantes y hoteles como si nada, a ese mar salvaje me refiero, no al mar cálido que muestran en las películas noventeras, con chicas de traje baño rojo

que salvaban vidas, acá el salvavidas tiene que ser, por excelencia hombre, guatón, moreno y mañoso, siempre mañoso, sino no puede ser salvavidas.

Aunque el mar se robaba en gran parte la película, la verdadera mística estaba en el ritual de acampar, naturalmente en el camping municipal, con sus baños malolientes, sus escasas medidas sanitarias, sus quitasoles de madera inútiles y sus escasos metros cuadrados para desplegar la carpa y todo el kit de camping de las familias de la época.

En ese tiempo, tampoco existía AIRBNB para reservar alojamiento, menos alcanzaba para quedarnos en un hotel, al hotel íbamos a pedir agua cuando se cortaba el servicio en el camping, era la aproximación más glamorosa a aquella estructura de bellos ventanales que miran el atar-

decer, sabiendo que tarde o temprano el mar se iba a comer el hotel, se iba a comer el camping, se iba a comer el pueblo, aunque se demorará una vida entera. Yo creo que es una sensación que todos hemos tenido, es como la crónica de una muerte anunciada, es como esa nostalgia de fin del verano, es como un amor intenso pero corto, pero suficiente para que ese recuerdo te acompañe toda la vida, así es el mar de Puerto Saavedra y todos, jóvenes y viejos, nos hemos enamorado frente al mar.

Otra de las aventuras era llegar a la zona de “Boca Budi” por el mar, acto verdaderamente suicida donde desafiábamos el roquerío y la fuerza de las olas y pasábamos a otro lado, para encontrarnos con un paisaje distinto, como una suerte de realidad paralela, más elegante y con un atardecer con



filtro. Cruzar era mundial, era como subir en la escala social, daban ganas de sacar un traje de lino blanco y caminar por la playa como en los comerciales de Dolce & Gabbana, eso se me figuraba a mí, pero bueno, los lectores que me conocen, saben que a veces exagero, otras ficción, pero nunca falto a la verdad, porque como diría García Márquez, la crónica es un cuento que es verdad.

Al cierre, venían las fogatas, donde alguien siempre sacaba una guitarra, una botella de vino y un rastrillo

de canciones que, muchos años después, las hicieron karaoke, pero eran de fogata, las cantábamos en Puerto Saavedra y nos reíamos hasta la madrugada. Muchos años más tarde, cuando paso por fuera de algún pub de la capital, escucho que alguien, en algún karaoke las canta, pero siento que fueron robadas, que esas canciones pertenecen a la fogata, esa a la que todos fuimos, para besar a alguien, para reírnos, para sentirnos acompañados frente al mar, el helado e inolvidable mar de Puerto Saavedra.

Solicitado por familiares, se extendió plazo

## Continúa la búsqueda de menor desaparecido en Puerto Saavedra

La familia de Joaquín, el menor de 14 años, desaparecido en las aguas de playa Maule de Saavedra, que lleva desaparecido más de dos semanas, pidieron que se prolongue la búsqueda

Por otro lado se indica que se necesitan más voluntarios, personal de la marina, y tecnologías que agilicen la búsqueda, ya que la ayuda de Bomberos, pescadores, fa-

miliares y Carabineros no ha sido suficiente para obtener resultados.

El delegado presidencial de La Araucanía, José Montalva, por petición de la madre del menor perdido, se contactó con el Ministerio Público, solicitando extender el plazo de búsqueda una semana más.

Las gestiones dieron resultado, renovándose la búsqueda de Joaquín por el lap-

so de 7 días, a contar del 18 hasta el 25 de marzo.

Se han realizado búsquedas en playa Maule, norte y sur de la Barra de Saavedra sector Moncul, hasta el lugar conocido la piedra del Obispo, también se ha hecho lo mismo en el Río Imperial. Por otra parte, SAR Imperial hace un llamado a equipos que tengan canes para que se sumen a la búsqueda para



poder dar con este menor y familia. dar algo de tranquilidad a su

En el marco de su primera visita a la Región

## Director nacional del SAG destaca reforzamiento de vigilancia de enfermedades de aves en embarcación que transitará la zona costera de La Araucanía

El nombre que recibe la embarcación es "Ngen Lafken" que en la lengua mapuzugun significa protector del lago.

En su primera visita a La Araucanía, el director nacional del Servicio Agrícola y Ganadero (SAG), José Guajardo Reyes, realizó una intensa y nutrida agenda que contempló importantes hitos regionales, como el reforzamiento de la vigilancia de enfermedades de aves en bote zodiac que transitará zona costera de la región y el avance de la construcción de la oficina sectorial de Villarrica obra que tiene una inversión que asciende a 2 mil 700 millones. En su permanencia, además detalló la priorización del Plan Nacional de Erradicación de Brucelosis bovina, con el fin de eliminar esta enfermedad en la cual el SAG viene trabajando hace bastante tiempo.

Durante toda su permanencia en La Araucanía, la máxima autoridad del SAG estuvo acompañado por el Director Regional, Francisco Castillo; el Seremi de Agricultura, Héctor Cumilaf y el asesor de dirección nacional, Rodrigo Sotomayor.

Vigilancia en aves En diciembre de 2023 se cumplió un año de la detección del primer caso de influenza aviar de alta patogenicidad en nuestro país. Sin embargo, gracias al trabajo colaborativo de toda la ciudadanía y el sector público y privado, Chile logró reco-



brar la condición de país libre de esta grave enfermedad en aves de corral, pero que sigue afectando al mundo", dijo el director nacional del Servicio Agrícola y Ganadero (SAG), José Guajardo Reyes, en una reunión realizada en SENAPRED con el fin de presentar la estrategia 2024 para continuar haciendo frente a este virus que afecta a las aves.

La máxima autoridad del SAG indicó que, en la Región de La Araucanía, se establecieron 19 zonas bajo control sanitario por influenza aviar y actualmente se han cerrado todas las zonas señaladas sin detección de nuevos casos en las áreas vigiladas, lo que corresponde a un 100% de avance en el control de esta enfermedad en esta región. Cabe precisar que la última zona que se cerró corresponde a áreas silvestres en la comuna de Puerto Saavedra, donde actualmente con el apoyo de un bote zodiac, que tendrá la misión de patrullar la zona costera el lago Budi y los múltiples cursos de

agua de La Araucanía, se ha reforzado la vigilancia de enfermedades en aves silvestres especialmente ante el riesgo de influenza aviar, que tanto impacto provocó cuando fue detectada en el país. Por ello, durante su visita el director nacional acompañado del alcalde de Puerto Saavedra, Juan Paillafil y funcionarios del Servicio, realizaron un recorrido por el Budi, lago salado ubicado entre las comunas de Saavedra y de Teodoro Schmidt y uno de los lugares de mayor riesgo en el cual en plena campaña de influenza aviar se detectaron aves positivas.

En la ocasión la autoridad del SAG destacó la importancia de contar con estos equipos que van en directo apoyo de nuestras labores. "Esta embarcación va a servir mucho para ir monitoreando y hacer toda la inspección de las aves que se puedan enfermar de influenza aviar y otras enfermedades y también realizar una serie de otras acciones que abordamos en el área

de recursos naturales. Es una actividad donde, con otros recursos como este bote zodiac, también buscamos aportar a la sanidad pecuaria de la región y el País".

El alcalde de Puerto Saavedra, Juan Paillafil, señaló que "la misión que tiene el SAG es resguardar la sanidad y en este caso de las aves, por ello poder catastrar con este equipamiento las aves y detectar las distintas enfermedades que las puedan atacar y además poder fiscalizar la caza acá en el lago Budi, patrimonio natural que queremos conservar para que sea un atractivo turístico el cual mucha gente conoce y que otras personas puedan visitar en esta zona".

Ngen Lafken La embarcación que reforzará la vigilancia de enfermedades de aves en la zona costera recibe el nombre Ngen Lafken que en mapuzugun precisó el seremi

de Agricultura, Héctor Cumilaf, significa protector del lago. "Este nombre también quiere representar la función que cumple el Servicio Agrícola y Ganadero con nuestra avifauna en la región. Particularmente en el Budi vamos a poder acudir rápidamente si identificamos algún tipo de situación en la que las aves se vean afectadas y además va hacer una herramiebrta muy importarte a la hora de realizar los censos de aves acuáticas que realiza el SAG", puntualizó el seremi Cumilaf. Toda la información respecto a la vigilancia de influenza aviar se encuentra disponible en [www.sag.cl](http://www.sag.cl). Además, se informa a la población que ante cualquier consulta pueden acercarse a los funcionarios/as desplegados en todo el país o a llamar al teléfono 223451100, que está disponible de lunes a domingo, para obtener orientación adicional.

**Gas abastible**  
energía limpia

**452611330**  
**982718983**  
**982516712**

Pago efectivo o  
Transferencia

**Radio**  
**Las Colinas**  
98.9 FM  
La Radio de la Costa

# Departamento de Salud Municipal conmemora el 'Día del Riñón'

El 14 de marzo se celebra el Día Internacional del Riñón, por eso el Programa de Salud Cardiovascular, PSCV planificó 2 grandes actividades educativas y de promoción de la salud renal, cumpliendo así los lineamientos que propone el alcalde César Sepúlveda Huerta, quien ha solicitado fortalecer el eje de prevención y promoción en salud primaria.

La primera actividad con-



sistió en una presentación denominada 'Salud renal para todos' donde la enfermera Yoselyn Reyes, referente del PSCV habló sobre la función de los riñones, qué es la Enfermedad Renal Crónica, cómo se presenta y cómo prevenirla a través de adoptar hábitos de vida saludable.

La segunda presentación

llamada 'Medicamentos Nefrotóxicos' fue llevada a cabo por el químico farmacéutico Eduardo Norambuena, quien habló de los principales quí-

sar un daño irreversible

Por otra parte, en el CECOSF, la estación médico rural de Pídenco y la de Puent Negro, también realizaron



micos presentes en los alimentos, cuáles son los medicamentos que mayor daño le hacen a los riñones, cómo la automedicación puede cau-

intervenciones educativas, que incentivaron al cuidado del riñón y como prevenir las enfermedades asociadas a la función renal.

# Unidad de Participación Social del DSM realiza la primera reunión anual de CODELO



Durante la jornada del viernes 15 de marzo y en dependencias del Teatro Municipal se realizó la primera reunión mensual del Comité de Desarrollo Local de Salud (CODELO), actividad coordinada por

la Unidad de Participación Social del Departamento de Salud Municipal.

La principal función del CODELO está orientada a promover la participación social de las y los usuarios y de la

comunidad organizada, con el propósito de desarrollar un trabajo conjunto con el centro de salud en beneficio de la calidad de vida de todos sus habitantes, transformándose así en mediador entre las necesidades de la población y la oferta de servicios que pueda entregar el CESFAM de Nueva Imperial.

Como fue la primera reunión anual, además de contar con la presencia de representantes de las juntas de vecinos y de diversas organizaciones de la comuna, los organizadores prepararon una charla tipo coaching, con un psicólogo organizacional que con

sus actividades pudo romper el hielo y hacer que todos los participantes entregaran sus puntos de vista y pudieran

dar a conocer los objetivos de su participación en CODELO este año.



## AVISOS ECONÓMICOS

## PUBLIQUE GRATIS SU AVISO EN

Diario **EL INFORMADOR** Digital

### VENDO COMPRO

Compro o arriendo patente de alcoholes clase A interesados llamar al fono: 934308326

Se vende amplio terreno en avenida Manuel Montt 14 en Carahue. Cuenta con luz/agua/alcantarillado. A metros del Centro Cultural. Llamar al +56983753582.

Vendo Casa sector Vista Hermosa con subsidio o sin subsidio Cuenta con 3 dormitorios, estacionamiento para 4 autos Leñera y cocina amoblada interesados llamar al fono: 947401833

dueño vende 800 m2 en \$9.000.000 entre Nueva Imperial y Cholchol, agua y luz inmediata a orilla de carretera a pasos del río, interesados llamar al fono: 968265272 -- 958105351

Se vende sitio en Villa Almagro con vista al Río Cautín, sector cancha de Almagro. Cada sitio con su rol respectivo, de 432 y 407 mts2 Celular: 956553636

Se Vende casa con sitio a \$39.000.000 en la comuna de Carahue en villa Entre Lomas, para más información llamar +56957104016

Se vende 1 hectárea con casa en construcción. Agua y electricidad, rol propio, calidad chilena. Fono: 9 64467160; 982851836

Vendo campo con casa 6, 5 hectáreas terreno no indígena, con agua y luz, sector Butaco Bajo Carahue Puerto Dominguez interesados llamar al fono:93000974.

Vendo terreno 2,500 mt2 con casa, arboles frutales, parras, cerezasagua potable, camino a Chol Chol km 7 una cuadra de carretera principal interesados llamar al fono: 963951894 Sra Eliana

Compro tractor doble tracción con documentación al día, en buen estado funcional pago hasta \$10 millones de pesos, interesados comunicarse al fono: +56989853579 Felix

### EMPLEOS

Se ofrece sra. para trabajar en cocina, cuidado de adulto mayor o cuidado de niños disponibilidad inmediata, favor llamar a los fonos: 978281462 / 922282798.

Se ofrece para trabajar en carpintería, gasfitería, hago casas y cabañas, disponibilidad inmediata favor llamar al fono 993626399.

Se ofrece señora para trabajar en labores domésticas, cuidadora niños. Cel +56950847757

Se ofrece atención domiciliaria ocupacional para niños con TEA, TDAH y TEL, consultas al fono 999713644.

### SERVICIOS

Topógrafo: Servicios profesionales de topografía, soluciones definitivas, asesoría personalizada, precisión y experiencia topográfica a su servicio. Llame al +56 9 5060 7101.

### ARRIENDO

Casa en Nueva Imperial J. A. Ríos 0661 el alto, cuenta con 3 dormitorios, living comedor, baño, patio, cerrada con pandereta entrada de vehículo interesados llamar al fono: +56962638149.

Se ofrece arriendo de oficina - local comercial O'higgins 795 Llamar al: 998630958

## PUBLIQUE fácil

Mensaje de Texto al: **9 92972441**

secretaria@elinformadordigital.cl **FONO: 45 2 612621**

Máximo de 25 palabras

Diario **EL INFORMADOR** Digital

# Comunidad Manuel Tramolao de Trihueche recibió maquinaria para cultivos



En la sede de la comunidad Manuel Tramolao del sector Trihueche se llevó a cabo la entrega de maquinaria correspondiente al programa 'Emprendemos Juntos Zona de Rezago Costa Araucanía Región de la Araucanía'.

El proyecto tiene como objetivo mejorar las actividades de preparación de suelo, vital para obtener cultivos en mejores condiciones agronómicas.

Este proyecto fue postulado por la Municipalidad de Nueva Imperial, buscando beneficiar a los usuarios que

pertenecen al programa PDTI y financiado por la Universidad Autónoma de Chile.

El alcalde César Sepúlveda

Huerta quien estuvo presente en la ceremonia señaló al respecto que, "con la entrega de esta maquinaria, beneficiamos a 75 personas del territorio, quienes podrán contar con recursos adecuados para mejorar la germinación de los cultivos", señaló el jefe comunal, agregando que "esto implica la adquisición de 6 motocultores, 3 pulverizadoras a motor y 1 desbrozadora. Estos equipos no solo mejorarán la calidad del suelo, sino que también permitirán realizar las labores necesarias sin depender de servicios externos", manifestó el alcalde.



# Comunidad Salvador Huilipan del sector Painen tendrá moderna sede social

La tarde del lunes 11 de marzo se llevó a cabo la ceremonia de instalación de la primera piedra de la nueva sede comunitaria en la comunidad Salvador Huilipan del sector Painen.

Esta importante iniciativa surge para suplir la necesidad de un espacio adecuado para las reuniones y actividades de esta comunidad indígena, que hasta ahora carecía de un lugar apropiado para congregarse.

La construcción de esta nueva sede es posible gracias



a la gestión del alcalde César Sepúlveda Huerta, logrando la asignación de recursos por parte de SUBDERE, invirtiéndose \$72.967.230 en este proyecto. Esta inversión representa un compromiso

invaluable con el desarrollo y bienestar de la comunidad Salvador Huilipan.

La ceremonia contó con la presencia del alcalde César Sepúlveda Huerta, así como de los concejales Alfredo Llafquen y Myriam Canario Rivas, quienes junto al concejo han respaldado activamente este proyecto. Asimismo, se contó con la participación de la presidenta de la comunidad, Verónica Curihuinca, así como de vecinos y socios, quienes celebraron este hito con gratitud.



# Se realizó certificación de Programa Emprendamos de Fosis

La mañana del jueves 14 de marzo, en el Teatro Municipal de Nueva Imperial, tuvo lugar

El Programa Emprendamos de Fosis apoya potenciando los emprendimientos, apro-



la ceremonia de certificación del programa Emprendamos de Fosis y que benefició a 22 familias de Nueva Imperial.

La actividad fue encabezada por el administrador municipal, Felipe Jara en representación del alcalde César Sepúlveda Huerta, contando también con la presencia del representante de FOSIS Pablo Lillo, y los concejales Oscar Vergara, Alfredo Llafquen y Myriam Canario.

vechando las oportunidades del mercado y el contacto con otras instituciones que los pueden ayudar a crecer.

En la comuna de Nueva Imperial las 22 familias se adjudicaron un monto de \$550.000 cada una para invertir en equipamiento, herramientas e insumos para trabajar. A ello se suma un aporte propio mínimo de \$55.000.

En Nueva Imperial evita aglomeraciones

**PAGA ONLINE**  
TU PERMISO DE CIRCULACIÓN 2024



[www.nuevaimperial.cl](http://www.nuevaimperial.cl)

# El Instituto de Seguridad Laboral de La Araucanía informa sobre beneficios para trabajadores a honorarios

El Instituto de Seguridad Laboral (ISL) de La Araucanía se unió al Instituto Nacional del Deporte (IND) de la Región en una jornada informativa destinada a trabajadores a honorarios del ámbito deportivo. La actividad se realizó el sábado 16 de marzo en el gimnasio del Complejo Campos Deportivos Ñielol de Temuco y congregó a más de 50 personas para conocer sus derechos laborales.

La directora del ISL Regional, Minerva Castañeda, participó en esta oportunidad y la exposición fue dictada por la encargada de Atención y

Operaciones, Sandra Moreno, quien abordó las Leyes 21.133 y 16.744, e informó sobre los beneficios disponibles para estos trabajadores.

Camila Torres, instructora de yoga, compartió su experiencia. “Clarita la información, porque hay muchas cosas que nosotros, como trabajadores a honorarios, desconocemos, así que estuvo súper buena la charla”, comentó.

El profesor de educación física, Rodrigo Soto, calificó la actividad como “interesante para actualizar la información. Es bueno conocer los beneficios que uno tiene y cómo



deben ser hechos los trámites para estar claro para cuando uno tenga que utilizar algún

beneficio”.

Así también, Claudio Salazar, técnico de voleibol y psi-

copedagogo de la comuna de Gorbea, expresó su gratitud: “la verdad es que no tenía idea que tenía un seguro al ser un trabajador a honorarios y que estoy resguardado por el sistema de salud. Así es que, muy buena la información que hemos recibido”.

Esta iniciativa no sólo proporcionó conocimientos sobre los derechos laborales de los trabajadores a honorarios en el ámbito deportivo, sino que también fortaleció la colaboración entre el ISL y el IND Regional, en beneficio de la comunidad laboral.

## Política Nacional de Cuidados: en La Araucanía implementan piloto de capacitación

La Araucanía es una de las cinco regiones donde se implementará un piloto de capacitación para cuidadores y cuidadoras, desarrollado por Sence, en el marco de la Política Nacional de Cuidados impulsada por el Presidente, Gabriel Boric.

Para ello, se abrirán las postulaciones (50 cupos) para el curso “Servicios de Cuidados Básicos Integrales” a desarrollarse en la comuna de Temuco, que busca la formación y certificación de competencias de las personas que realizan labores de cuidado.

En este contexto, las Seremis del Trabajo y de Desarrollo Social y Familia, se reunieron con cuidadoras de la capital regional para informar a la comunidad acerca de esta innovadora iniciativa.

Al respecto, la Seremi del Trabajo y Previsión Social, Claudia Tapia, señaló que, “en la Región y el país hay muchas personas, principalmente mujeres, que desarrollan estas labores de cuidado, que es una labor muy desgastante, compleja y a veces solitaria. Por ello, a través del Sence las vamos a apoyar con una capacitación que les permita mejorar sus conocimientos y complementar sus ingresos, reconociendo su rol en nuestra sociedad. Además, el curso se articulará con Chilevalora, para que también puedan certificar sus competencias laborales y

tener opciones en el mercado del trabajo”, apuntó.

Por su parte, la Seremi de Desarrollo Social y Familia, Mariela Huillipan, detalló que, este piloto es una muy buena noticia para la Región, especialmente para lo que ya se está trabajando desde el Ministerio.

“A fines del año 2023 en el anuncio de la ley de presupues-

situación “es muy difícil, porque dependemos de pensiones y a diario tenemos que comprar muchos insumos dependiendo de cada enfermo o pagar por los traslados para personas sin movilidad, lo que es muy costoso. Por eso tenemos distintos emprendimientos para lograr mejorar un poco la economía del hogar y, contar con este programa es una puerta que se abre para tener una herramienta de trabajo y una opción laboral”.

Las autoridades explicaron que a los cursos se postula de forma online en [www.sence.cl](http://www.sence.cl) y el principal requisito es ser parte del 60% en el Registro Social de Hogares.

Este piloto contempla, junto a la capacitación gratuita, un subsidio diario por día asistido y un subsidio de cuidados por día asistido, para el cuidado de niños y niñas de hasta 6 años, y/o niños mayores de 6 años, adolescentes y adultos en situación de dependencia severa y/o funcional, que se encuentren a su cuidado.

Adicionalmente, considera un subsidio de herramientas para la compra de útiles y herramientas necesarias para las labores de cuidado. Este monto irá acompañado de un plan de negocios y un seguimiento al cumplimiento de dicho plan. A este subsidio podrán acceder quienes aprueben la fase de capacitación, con una asistencia mínima del 75% al curso.

to, el Presidente Gabriel Boric aclaró que no iba a esperar, y antes de tener la Ley sobre el Sistema Nacional de Cuidados ya tendríamos un arribo territorial para sentar las bases de este sistema tan anhelado. Hoy, con este programa de capacitación, como Gobierno damos respuesta a una de las inquietudes que han manifestado las propias cuidadoras tanto en los diálogos como en reuniones, donde planteaban la necesidad de contar con más herramientas laborales”, precisó la seremi Huillipan.

Estrella Mora, integrante de la Agrupación de Cuidadores y Emprendedores Postrados de Temuco, comentó que su actual



## Beca de Alimentación para la Educación Superior (BAES): Estudiantes que ingresan con Gratuidad ya tienen la primera carga del año

Este lunes 18 de marzo, 10.035 estudiantes que ingresaron a la Educación Superior con el beneficio de Gratuidad recibieron la primera carga de la Beca de Alimentación para la Educación Superior (BAES).

La información fue dada a conocer por el Director Regional de Junaeb (s), Mario Venegas, enfatizando en que a partir de este año

la BAES puede ser utilizada solo en los comercios asociados a Edenred, por lo tanto, las y los estudiantes deben realizar la activación correspondiente antes del uso.

La información y el paso a paso de cómo hacer la activación con el nuevo proveedor, la encontrarán en la plataforma web [www.edenred.cl](http://www.edenred.cl)

El Director Regional dio a conocer que hoy también se realizó la primera carga a 3.041 estudiantes renovantes que fueron confirmados por sus instituciones de educación superior entre el 7 y el 11 de marzo.

En total, a la fecha son

41.587 los beneficiarios de la BAES en La Araucanía. En el mes de abril se conocerán los estudiantes que ingresan a la educación superior con Becas de Arancel y Créditos del Mineduc, luego de la revisión de los antecedentes socioeconómicos.

La Beca de Alimentación para la Educación Superior (BAES) es un aporte económico de 44 mil pesos que permite para las y los estudiantes adquirir diversos productos alimenticios a través de una tarjeta electrónica, la que debe ser usada en comercios en convenio con la empresa Edenred.





Éxito total actividad de cierre de verano en comuna de Carahue

## Se realizó Feria de las Tradiciones de Trovolhue

Este fin de semana, se vivió la actividad de cierre de verano en la comuna de Carahue, donde la música y la tradición se tomó toda la localidad de Trovolhue.

La Primera Feria de las Tradiciones de Trovolhue, se realizó en la Medialuna de la localidad, reuniendo una gran cantidad de stand de artesanía y gastronomía, que embesó a todos los presentes. una gran cantidad de turistas llegó a la localidad a presenciar el cierre de actividades de verano de la comuna de Carahue.

Alcalde de Carahue, Alejandro Sáez, quien estuvo presente en la actividad, comentó: “Pensamos en cerrar el verano acá en Trovolhue, con la última feria de tradiciones campesinas. Estamos contentos, nuevamente no ha sido



la excepción, como todas las otras ferias que hemos tenido. Todas las actividades con mucho público, mucha gente que ha venido a visitar nuestra comuna y ahora hay mucha gente nuevamente, donde vimos que la genta esta contente que viene a pasarlo bien

y todo apunta a reactivar la economía y todo apunta allá. Nosotros creamos la feria en nuestra administración. La semana recién pasada tuvimos la feria del trigo allá en Catripulli y hoy estamos finalizando con la Feria de Tradiciones Campesinas, aquí en Trovol-

hue.”

La feria, tuvo diversas actividades, en donde los juegos tradicionales y criollos de la zona fueron un punto de entretención entre los presentes, de igual manera, el pie de cueca a caballo.

Entre los puestos de artesanía y gastronomía, los turistas quedaron asombrados por la variedad de productos que se ofrecían. Con el objetivo de potenciar a los distintos comerciantes de la zona, fue que se dispuso de una gran cantidad de puestos y de distintos indoles, de esta manera poder apoyar en el crecimiento económico local de la Trovolhue.

El Concejero Regional, Rodrigo Pacheco, participo de la actividad en la localidad de Trovolhue, donde expresó: “Quiero felicitar al alcalde don Alejandro Sáez por su

tremendo trabajo. Yo creo que Carahue, hoy día se ha dado a conocer a nivel regional, a nivel nacional como una gran potencia en la costa de la Araucanía, a través de las diferentes actividades tradicionales que se realizaron durante el verano, y que mejor que terminar con esta actividad. Así que felicitar al alcalde y su cuerpo de concejales por el gran trabajo, a los funcionarios que hacen posible estas actividades y de esa perspectiva, esperamos que el próximo verano tengamos muchas más actividades y lo pasemos tan bien como lo hemos pasado en este verano.”

Se finalizó con un gran concierto musical, que mantuvo a todos los presentes atentos y a la espera de las distintas presentaciones musicales.

## Consejo para la Reactivación Educativa conoció balance 2023 y proyecciones para el 2024

Un balance de lo realizado durante el año 2023 y las proyecciones para este año fue el foco de la sesión del Consejo para la Reactivación Educativa que este jueves se desarrolló en la sala Creaciones del Ministerio de Educación. En la reunión se revisaron las diversas acciones que conforman los ejes principales del Plan de Reactivación Educativa y se escucharon las palabras de cada uno de los consejeros educativos para este año.

Al dar la bienvenida al encuentro, el ministro Nicolás Cataldo señaló que “lo relevante es que retomamos un camino”. Aludió a los resultados del Simce 2023 dados a conocer recientemente, indicando que “marcan un horizonte, un avance en los aprendizajes. La perspectiva de la reactivación es que es una política pública que tiene que cumplir metas hoy, pero también tiene que proyectar desafíos para el país hacia el futuro”. Respecto de esta mirada de mediano y largo plazo, recordó que “lo mencioné en la primera reunión que sostuvimos; sigo reafirmando, porque es la oportunidad para poder proyectar políticas públicas que se sostengan en el tiempo, que permitan trazar

un horizonte hacia donde queremos llegar”.

En tanto, la subsecretaria de Educación, Alejandra Arratia, reafirmó que la reactivación educativa “es una causa país, con una perspectiva de largo plazo” y que la proyección del sistema educativo no debe ser “sólo pensando en volver a los índices que teníamos previo a la pandemia, sino que pensando en dar el salto que la educación de nuestro país necesita para avanzar en el resguardo del derecho a la educación”. Destacó que “la pandemia nos dio la oportunidad para parar y revisar el sistema. Y reactivarlo desde otra perspectiva, para no volver a lo mismo que había antes”. Además, valoró a las comunidades educativas, que “han tenido resiliencia para sostener el impacto de la pandemia y recuperarse, hay compromiso e involucramiento con el proceso”.

### Foco 2024 en recuperación y mejora

Por su parte, el secretario ejecutivo del Plan de Reactivación Educativa, Joaquín Walker, indicó que “mantenemos la reactivación como una prioridad ministerial, consolidamos y potenciamos proyectos clave y creamos pro-

yectos nuevos, en línea con lo expuesto por el Consejo. Además, ampliamos nuestro horizonte de metas al término de gobierno, para avanzar tanto a la recuperación como a la mejora educativa”.

Así, las autoridades informaron que para el 2034 se



proyecta aumentar la percepción de protección de estudiantes, considerando como indicador la escala de victimización que fue aplicada por la Agencia de Calidad de la Educación a través de los cuestionarios de calidad y contexto, y también incrementar la percepción de bienestar de estudiantes, considerando como indicador la escala de sentido de pertenencia, aplicada por la misma agencia.

También con un horizonte a diez años, se propone que

“en matemática y lenguaje, el país logre sacar a todos los estudiantes de categoría insuficiente en cuarto básico, y disminuir la proporción en segundo medio del 51% (matemática) y 50% (lenguaje) al 18%”. Para la proyección de las metas de asistencia pro-

medio, “se propone llegar al 90% el 2026 y al 94% al 2034. En cuanto a la tasa de permanencia, se buscará alcanzar el 2026 el mejor resultado obtenido antes de la pandemia por establecimientos que reciben subvención del Estado, “es decir, el 98,7% logrado el 2019. Para el 2034, la meta es llegar al 99,3%”.

Walker señaló que el Plan de Reactivación 2024 cuenta con 10 proyectos destacados. Entre ellos, el Plan Nacional de Tutorías este año quintu-

plicará su alcance para beneficiar a 110 mil estudiantes. También destacó la puesta en marcha del Sistema de Monitoreo de Trayectoria Educativa y Alerta Temprana, que cuenta con el apoyo del BID como asesor técnico y fue seleccionado por el Fondo Global para el Desarrollo de Evaluaciones Piloto e Impacto en el marco de proyectos de política pública asociados a innovación que tienen un alto potencial de impacto. Este sistema “pone información a disposición de los diferentes actores del sistema educativo; y tiene como propósito asegurar el seguimiento y monitoreo oportuno de las trayectorias e indicadores educativos claves del estudiantado desde una dimensión longitudinal, además de la identificación y alerta temprana de las y los alumnos que se encuentran en situaciones de riesgo de interrupción de sus trayectorias educativas”.

“Como ministerio hemos planteado un norte, al cual queremos avanzar en distintas metas. Por ejemplo, hemos propuesto en materia de aprendizajes avanzar hacia una meta al 2034 de rezago cero. No queremos que ningún estudiante quede atrás”, cerró Joaquín Walker.

# Senador Huenchumilla señala que “se quebraría el acuerdo de administración del Senado” si Demócratas accede en la Comisión de Hacienda “a un cupo que pertenece al oficialismo, condición que perdieron al pasarse a la derecha”

En el contexto de las negociaciones que se llevan a cabo en el Senado para la conformación de la mesa que dirigirá la Corporación en el periodo 2024 – 2025, y de las distintas comisiones legislativas, el vicepresidente saliente de la Cámara Alta, senador Francisco Huenchumilla, rechazó que los cupos del partido Demócratas afecten y dependan de los cupos de su partido, la DC, pues es de “público conocimiento” que Demócratas y sus militantes “transitaron hacia la derecha”.

El legislador hizo el punto y lo difundió a través de los distintos Comités del Senado, así como también en el Gobierno. Se refirió en específico a la composición de la Comisión de Hacienda de este año, pero también al resto de las comisiones del Senado que abordan distintas materias.

En este sentido, el parlamentario advirtió textualmente que “se quebraría el acuerdo de administración del

El legislador fue enfático en señalar que, desde renunciados a la DC los actuales senadores de Demócratas, quien debe cederles ahora los cupos es la oposición: “La composición de la Comisión de Hacienda, y de las comisiones, debe partir de la base que Demócratas forma parte de la derecha, y no pueden alterar el equilibrio del 3/2 o 2/3, que es el espíritu del acuerdo inicial de marzo de 2022 (...) si Demócratas quiere tener un cupo en Hacienda, ese cupo debe serle proporcionado por el sector de la Oposición (la derecha), de la cual hoy forman parte”, planteó.



Senado” si Demócratas accede en la Comisión de Hacienda “a un cupo que pertenece al oficialismo, condición que perdieron al pasarse a la derecha”.

## Antecedentes y fundamento

Junto con el planteamiento inicial, el senador Huenchumilla explicó que el acuerdo para conformar la mesa y las comisiones del Senado se hizo “entre la oposición (sin RN) y el oficialismo (con inclusión de la DC en esta categoría) (...) el objetivo fue administrar y darle gobernabilidad al Senado con ese acuerdo mayoritario”, planteó.

Sin embargo, el parlamentario recalcó que “en ese momento la DC tenía cinco senadores(as) y (en este acuerdo) formaba parte del oficialismo”, pero que “en el transcurso del tiempo la DC se dividió, cuando los senadores Walker y Rincón forman el partido Demócratas. De esa manera la bancada DC queda con tres senadores, y los Demócratas con dos”.

Para el legislador, en parte del año 2022 y parte del año 2023, la distancia aún no estaba tan marcada, ya que “los Demócratas decían ser de

centro, sin alinearse con la derecha explícitamente”, pero que “en el segundo semestre de 2023 y más categóricamente hasta hoy, marzo de 2024, los Demócratas transitan hacia la derecha (...) esto es de público conocimiento”, aseveró Huenchumilla.

Para el parlamentario, la composición en Hacienda y demás comisiones debe “partir de la base que los Demócratas forman parte de la derecha, y no pueden alterar el equilibrio del 3/2 o 2/3, que es el espíritu del Acuerdo inicial de marzo del 2022”.

“Con ese espíritu, el año 2024 el cupo de Hacienda le correspondía al oficialismo, representado por la DC. Y si eso no es así, se está quebrando el acuerdo de marzo del 2022. Si Demócratas quiere tener un cupo en Hacienda (...) debe serle proporcionado por el sector de la oposición (la derecha) de la cual hoy forman parte. El cupo le pertenece al oficialismo, y específicamente a la DC”, concluyó.

# Senadora Carmen Gloria Aravena Pide “Sentarse a La Mesa” Para Evitar Agudizar Crisis Agroalimentaria

La congresista lamentó los incidentes en las protestas de la Ruta 5 Sur y llamó a “adelantarse” a mayores problemas que podrían afectar a todo el país.

La senadora y presidenta regional del Partido Republicano en La Araucanía, Carmen Gloria Aravena, hizo un llamado a resolver los problemas que afectan a la agricultura nacional con el objetivo de evitar agudizar la crisis alimentaria en todo el país.

La congresista lamentó que la manifestación de agricultores independientes, que bloquearon parcialmente la Ruta 5 Sur en puntos como Pua y Quepe, haya terminado con

incidentes y personas detenidas, además de un equipo de prensa afectado. “Espero que en el más breve plazo el Ministerio Público pueda establecer las responsabilidades de lo ocurrido, en particular con la detención de un camarógrafo que desarrollaba su labor informativa, fundamental en el fortalecimiento de la democracia”, dijo.

En lo referido a la agricultura, la senadora Aravena dijo que, si bien hubo un diálogo entre la Sociedad Nacional de Agricultura (SNA) y los gremios del sur para buscar soluciones con el nivel central, es urgente buscar “una solución desde la institucionalidad” que pueda recoger la inquietud de los



gremios y los pequeños productores cerealeros.

“Chile debe cuidar su estabilidad agroalimentaria y su

agricultura tradicional, considerando que la base alimentaria depende de la producción de granos y que la producción de carne depende también de la agricultura, que ha permitido convertir al país en uno de los mayores exportadores de carne de pollo a nivel mundial”, expresó la parlamentaria.

“Es por ello que se requiere sentarse a la mesa a conversar una estrategia para adelantarse a una crisis en desarrollo que, de no mediar los acuerdos, puede empeorar en desmedro de la alimentación de todo el país”, concluyó la senadora Carmen Gloria Aravena.

Se instaló en la segunda ronda del Campeonato Regional de Clubes Campeones categoría Honor

# El deportivo Dante de Nueva Imperial, con el triunfo de 3 x 2 ante Deportivo Real Amistad de Puerto Saavedra

Los de Nueva Imperial para poder zafar de esta primera llave, debió dejar en el camino al Deportivo Real Amistad de Puerto Saavedra.

Estadio Municipal de la costera comuna de Saavedra superó 4 x 2 a los de Real Amistad, y en el centro de revancha que se disputó en la cancha Uno del Estadio Municipal El Alto en



Nueva Imperial, Dante sufriendo más de la cuenta, superó a los chorreros 3x 2.

Con este resultado global de 7 x 4, queda a la espera del sorteo que se llevará a cabo durante la semana, en la casa del balón pie Regional.

Con este resultado global de 7 x 4,

# Deportivo Juvenil Bautista, primeras en la tabla de campeonato femenino Asociación de Fútbol Amateur de Nueva Imperial

Buena jornada futbolera se disputó el reciente día sábado, correspondiente a la tercera fecha del fútbol femenino, campeonato organizado

O'Higgins.

Mientras que Deportivo Arturo Prat y Deportivo Liceo, le bajaron el telón a la jornada



da sabatina, en un entretenido e interesante encuentro el Prat superó 4 x 1 a las liceanas.

Con los resultados que se dieron en esta tercera fecha,

dejó como punteras absolutas a Deportivo Juvenil Bautista, quien con canasta limpia se instaló con 9 puntos en la cima del de la tabla, seguido por Deportivo Prat con 6, y San Vicente también con 6.

El próximo sábado se disputará una nueva fecha, siempre en la cancha uno del Estadio municipal El Alto.

por la Asociación de Fútbol Amateur de Nueva Imperial, donde están tomado parte la rama femenina de los clubes asociados a la asociación local.

De preliminar; San Vicente superó 5 x 0 a Deportivo Imperial Chile, de semifondo Deportivo Juvenil Bautistas que es unos de las protagonistas del torneo, propinó la primera goleada, al superar 9 x 0 a Deportivo Bernardo



22 de Marzo de 2024 - 10:00 hrs

## OPERATIVO JURÍDICO SOCIAL GRATUITO

PATROCINAN:

Estudio Jurídico MICHELLE MOYA & Asociados y CLUB DEPORTIVO Y SOCIAL SAN VICENTE

Más información en abogados\_imperial +56920552501

Lord Cochrane sin número Sede club deportivo San Vicente

# Hotel Mapuche recibe una especial visita desde Brasil

Hace una semana estuvo visitando y conociendo el Hotel Mapuche y sus alrededores una especial huésped desde Brasil.

Se trata de la Chaman "Metse Gisbe" (mujer fuerte), quien reside en



Sao Paulo, Brasil. Nos cuenta que hace algún tiempo recibió la inspiración o la visión de visitar Chile, sin ninguna especificación; pero al buscar en internet más información, se encontró con el Hotel Mapuche Walmapu, ubicado a 14 kilómetros al sur de Nueva Imperial, un emprendimiento de la familia de Rodrigo Santibáñez. De inmediato pudo reconocer que era el lugar que quería visitar, y así fue como concreto su viaje,

donde estuvo 10 días como huésped del hotel.

Fuimos a conocerla y conversar con ella. De entrada, pudimos percibir su carisma, además de lo llamativo de su presencia; tanto por su sonrisa amplia y generosa, como por sus colores de su ropa y adornos. Pero también, muy llamativo son sus tatuajes en el rostro, "cada uno de ellos tiene una explicación" nos señala.

Alessandra Lucas, que es su nombre original, desde joven trabajó en comunicaciones y marketing, en Sao Paulo y fue según reconoce bastante exitosa, logrando una buena condición económica. Pero el cambio de vida se produjo hace 25 años, cuando conoció a personas que tenían otra perspectiva de vida y comprensiones distintas, ahí fue cuando se interesó en adentrarse en estos caminos.

Si bien ella proviene de familia de "curanderos", ella no percibió esto hasta que tuvo estas nuevas experiencias, especialmente cuando experimentó con hierbas asociadas a la vida de los chamanes y curanderos, ella denomina "expansores de consciencia, no confundir con alucinógenos que son evasores de la realidad". Dentro de estas hierbas, la Ayahuasca es la más conocida y usada por el mundo chaman, dentro de otras



como usipo yagubi y chacroma.

Y con esta nueva comprensión de la vida y percepción de la realidad, entiende que hay muchas cosas que hay que repensar: relación con los antepasados, relación con la naturaleza, la vida espiritual (como le llamamos comúnmente) o la vida en otros planos y como se conectan.

Es por ello que el enfoque para la salud, es en un mundo de energías, que "debemos deshacernos de las malas, para focalizar en lo positivo, y nuestro cuerpo reaccionará a esta condición".

Referente al lugar expresa su admiración, no solo por la naturaleza, sino también por la cultura mapuche de la zona, donde encuentra muchas

afinidades y siente que son hermanos con una raíz común.

Finalmente nos señala "que todos los cambios son en los planos que no vemos, somos seres que llamo espíritus de luz".

"Metse Gisbe", nos comenta que ha podido disfrutar de la naturaleza, de baños en la tinaja, detener la experiencia de conocer a una 'machi'. También la observamos meditando y fumando su pipa con hierbas especiales traídas por ella. Finalmente nos despedimos con un fuerte abrazo y deseándonos lo mejor.



Realizado por la comunidad Manuel Calvín del sector rural de Peleco

## Todo un éxito resultó el "Segundo Encuentro Territorial de Choike Purrún en Nueva Imperial"

La actividad se inició con un Llellipun (Rogativa), luego los asistentes participaron de un Mizawun (desayuno), y presentación artística por la comunidad anfitriona, el encuentro de baile ancestral del pueblo mapuche, donde tomaron parte diferentes comunidades aledañas al sector, entre ellas Francisco Huinca, del sector Ranquico, MeliLonko de Catrianque, entre otras.

El Choike Purrún, danza mágica y religiosa del pue-

blo mapuche que representa movimientos de pájaros del medio natural, principalmente el ñandu, y tuvo como principal objetivo el fortalecer y transmitir conocimientos ancestrales mapuche, a través de la danza del Choike Purrún.

Por otra parte, los asistentes disfrutaron de una variada gastronomía mapuche, mientras que la parte artística corrió por cuenta de Roberto Traipi y FolilMapu, Nancy San Martín y Colelo



Identidad Mapuche.

En la oportunidad participaron autoridades, entre

ellas el edil comunal Cesar Sepúlveda, lonkos de las diferentes comunidades invi-

tadas especialmente para la ocasión.

"Agradecer a las diferentes comunidades y vecinos, quienes nos apoyaron en todo, a la municipalidad, al alcalde por facilitar todo lo necesario para la realización de nuestra actividad; por fin pudimos concretar, ya que estaba programado para el mes anterior, pero por mal tiempo debimos cambiarla para hoy, gracias a Dios salió todo lindo, tuvimos harta gente, llegaron de diferentes partes de la comuna y de la región. Vimos a peñis adultos y niños bailando y eso es muy bonito, también a través del baile difunden nuestra cultura como es el legado ancestral" señaló la encargada del evento Rosita Cayuqueo.

