

Diario

\$300

EL INFORMADOR Digital

www.elinformadordigital.cl

elinformadorperiodico



Nueva Imperial - Carahue - Saavedra - Cholchol - Teodoro Schmidt - Toltén

Cerca de 20 emprendedores adheridos al mega proyecto turístico

Lanzamiento “Experiencia Turística Carahue Navegable 2022”

Págs. 09

Alcalde César Sepúlveda entregó recursos del Programa de Habitabilidad



Págs. 07

Para producción domiciliar de abono natural

Alcalde Paillafil entregó 45 composteras a Villa Maule para residuos orgánicos



Invitan a mujeres a participar en procesos de postulación para programas SernamEG Araucanía

Págs. 03



Págs. 12

Comunidad Ñancupil, realizó segunda feria del Trigo, “Trilla a Yegua Suelta”

Solicitando apoyo para continuar en la búsqueda Familiares y amigos de Héctor “Titín” se manifestaron y se reunieron con el alcalde de Carahue



Págs. 05

Vendía artículos robados por redes sociales Detenido por receptación en sector El Alto de Nueva Imperial

Págs. 05

Gobernador Luciano Rivas se reunió con Embajador de India con la finalidad de generar alianzas internacionales y atraer inversión extranjera



Págs. 10

PRODUCTOS PARA EL CUIDADO DE TU ROPA ¡a precios convenientes!

OFERTAS VÁLIDAS HASTA EL 02 FEBRERO 2022

| | | |
|---|--|--|
| <p>Detergente polvo Dona Gaby Tradicional 3kg</p> <p>\$1.790 c/u. Precio Normal \$2.490 c/u.</p> | <p>Suavizante Downy Hipoaergénico piel sensible 500 ml</p> <p>\$2.890 c/u. Precio Normal 3.190 c/u.</p> | <p>Detergente Ariel Concentrado 1,8 Lts.</p> <p>\$7.490 c/u. Precio Normal 8.990 c/u.</p> |
|---|--|--|

PGU: El primer paso

Por: Catalina Maluk Abusleme

Directora Escuela de Economía y Negocios UCEN

El proyecto de Pensión Garantizada Universal (PGU) ya es Ley de la República; hito que quizás constituye uno de las reformas más importantes en el último tiempo en materia previsional, desde los tiempos de Michelle Bachelet, y que busca, precisamente, universalizar las jubilaciones de las y los chilenos.

La memoria es frágil, pero fueron años de una profunda discusión que incluyó la formación de comisiones y una serie de estudios y análisis que, por momentos, parecían mantener todo estancado, hasta que finalmente se arribó a esta iniciativa que, por cierto, tampoco estuvo exenta de vaivenes y desacuerdos.

En términos simples, la PGU consiste en 185 mil pesos, complementarios al ahorro previsional individual, que se pagará a los jubilados de 65 años o más, ya sea que estén pensionados o que sigan trabajando y

cuya pensión base o autofinanciada, sea equivalente o no exceda los 630 mil pesos. La cobertura llegaría al 90% más vulnerable, o sea, unas 2 millones 300 mil personas.

Esto, sin duda que es un gran avance. Hay consenso en que la dirección es la correcta, pero aun deja en evidencia, entre otras cosas, la necesidad de contar con un sistema de seguridad social que vaya más allá de la capitalización individual. La mayoría de las discusiones que antecedieron por años a esta iniciativa, concluyeron con seriedad, al menos dos cuestiones fundamentales: un sistema mixto y el reforzamiento del pilar solidario. Es este último aspecto, precisamente, el que debe seguir potenciándose y que será tarea del próximo gobierno.

Dos cuerpos

Por: Octavio Paz

Dos cuerpos frente a frente
son a veces dos olas
y la noche es océano.
Dos cuerpos frente a frente
son a veces dos piedras
y la noche desierto.
Dos cuerpos frente a frente
son a veces raíces
en la noche enlazadas.
Dos cuerpos frente a frente
son a veces navajas
y la noche relámpago.
Dos cuerpos frente a frente
son dos astros que caen
en un cielo vacío.

Las Residencias del Alma

Por: Emilio Orive Plana

Hay temas difíciles de abordar porque, a veces hieren sensibilidades, pero son fascinantes tanto desde el punto de vista teológico como del pragmatismo ateo de la evolución.

La gracia, la belleza, el movimiento y la perfección del cuerpo humano además de todo lo diseñado y establecido nos hablan de un Arquitecto inteligente, dicen los creacionistas; el hizo que todo fuera sucediendo en siete días literales y por generación espontánea recibiendo en el sexto, la mujer después del hombre, el soplo de vida del Creador y por definición, su alma inmortal.

Teoría que no comparten los que postulan por la transformación de las especies, donde el cerebro es relevante puesto que aún no habría terminado de perfeccionar su capacidad evolutiva.

¿Dónde reside, entonces el alma? ¿Es lo mismo la mente que el alma? Y si son dos cosas diferentes que tienen un fin en sí mismas, ¿Quién se atrevería a decir en qué lugar físico están ambas? ¿Donde radican nuestros impulsos, instintos y emociones y sentimientos? "El cerebro capta señales y controla órganos, pero no es la cabeza la que cosquillea en una primera cita", dice un romántico. Pienso que la mente es algo invisible, intangible e incalculable y puede estar en una o en todas las partes del cuerpo.

En mi caso, puedo testimoniar que el centro de mi universo espiritual es el estómago, porque siento que la fe; los temores; las alegrías; los triunfos; los

fracasos y mis fantasías, en resumen, mi fuerza vital, radica en ese punto de mi anatomía. Cosa de locos, dirá más de alguien, pero es así como lo siento.

Algunos creen que se puede ver el subconsciente a través de los ojos y que se puede saber de las emociones o si prefiere el lector, del estado del alma que se revela en ellos, pero lo ojos son, de por si inexpresivos en el rostro si no están enmarcados por las cejas y la boca que, si lo son, porque muchas veces se mueven involuntariamente con gestos de sorpresa, enojo o serenidad cuando están quietas.

Aristóteles, el filósofo griego sostenía que: "El alma es la forma o esencia de cualquier cosa viviente, no es una sustancia distinta del cuerpo en el que está".

Entonces el alma, ¿No es lo que creemos? ¿O será como se ve en las iconografías antiguas, solamente un aura que envuelve la cabeza? ¿O un resplandor invisible que rodea a todos los seres vivos, como lo imaginan los tibetanos y que pueden verlo solo los iniciados?

Se han escrito cientos de libros sobre el tema metafísico el comentó, pero la interrogante persiste.

--Usted habla del alma y hemos abierto miles de cadáveres y aún no la encontramos, dijo un alumno a Luis Pasteur y el doctor le respondió: --Cuando muera su madre, pártala en mil pedazos y trate de encontrar el amor que ella tuvo por usted.

En Recuerdo a Jorge Peña Aedo (Q.E.P.D.)

Como Familia y seres queridos conmemoramos el primer aniversario de la partida de nuestro muy querido hijo, nieto, hermano, sobrino y primo, conservando en la memoria todos aquellos bellos momentos que compartimos y que atesoramos en nuestros corazones.

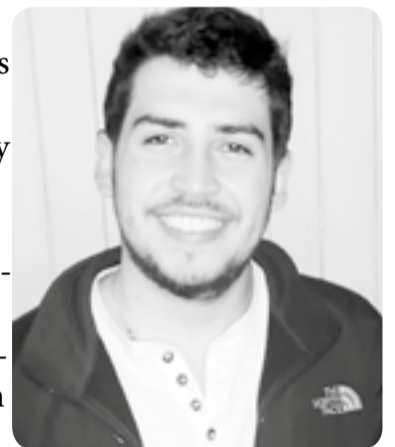

Destacando por su alegría y disposición para colaborar siempre, un ser muy especial que nos acompañó durante el tiempo que Dios así lo dispuso, siendo una persona muy de piel y cariñosa, por lo que lo recordamos ahora como un verdadero ángel en este mundo a veces frío e individualista.

Queremos agradecer al Ser Supremo por su presencia entre nosotros, compartiendo el amor que nos ha mantenido unidos como familia. Valoramos en el tiempo las muestras de cariño, sentimientos expresados, en especial a sus amigos, y todos a quienes nos acompañaron en el difícil momento de su partida.

Un abrazo fraterno a nuestro querido Jorge Peña Aedo, siempre en nuestra memoria

Familia Peña Morales

EL INFORMADOR

NOTICIAS DE LA CUENCA DEL RÍO IMPERIAL

Fundado el 26 de febrero de 2003

Director y Representante Legal: Roberto Jara Barrera

Secretaría: Yessenia Bravo Beltrán

Periodista: Yonathan Tonioni

Ramón Provoste Saavedra

Diseñador Gráfico: Luis Chihuailaf Huenupe

Colaboradores: Israel Sanhueza

Impreso por: Prisma Impresores - Nva. Imperial
Propietario: Prisma Comunicaciones Ltda.

Arturo Prat 462 Fono/Fax 45 - 2612621

Nueva Imperial - IX Región

E-mail: director@elinformadordigital.cl

El Informador circula los días martes, miércoles, jueves y viernes, por lo cual tiene calidad de diario de acuerdo a la ley.

Para producción domiciliaria de abono natural

Alcalde Paillafil entregó 45 composteras a Villa Maule para residuos orgánicos

Recientemente en el Sector Villa Maule de la comuna de Saavedra, se entregaron 45 composteras de manos del alcalde a los integrantes de la J.J. VV. N°3 Villa Maule, con el fin de reutilizar residuos orgánicos para la producción domiciliaria de abono natural, esto para reducir la emisión de residuos y ayudar a descongestionar los camiones recolectores de desechos.

Los encargados de



Medioambiente del municipio buscan replicar esta iniciativa



en otras juntas de vecinos de nuestra comuna.

Invitan a mujeres a participar en procesos de postulación para programas SernamEG Araucanía

El Servicio Nacional de la Mujer y la Equidad de Género, SernamEG, invita a participar en los programas Mujer Emprende, Prevención de Violencias contra las Mujeres; Mujer, Sexualidad y Maternidad; y Mujeres Jefas de Hogar que han iniciado inscripciones para incorporarse a ellos.

En tal sentido la directora regional, Sara Suazo Suazo, hace un llamado a participar señalando que "estos programas están diseñados para fortalecer las autonomías y ejercicio pleno de derechos y deberes de la diversidad de las mujeres. Las invitamos a nutrirse de conocimientos y conformar redes de apoyo a través de nuestros programas que han abierto sus postulaciones, nuestro objetivo es apoyarlas aportando al cambio cultural para tener una sociedad más igualitaria entre mujeres y hombre".

El programa Mujer Emprende tiene como objetivo potenciar los negocios de emprendedoras de todo el país, fomentando su autonomía económica y promoviendo en ellas estrategias que permitan fortalecer sus competencias y habilidades. Las postulaciones se realizan de forma virtual en siguiente enlace: <https://forms.gle/Yt-jJs86myf6uUoLQ9> El plazo

para inscribirse es hasta el 30 de abril de 2022.

Por otra parte, talleres, conversatorios virtuales y capacitaciones ofrecerá el programa Prevención de Violencias contra las Mujeres. La primera opción son las sensi-

form/2022/vcm/prevencion/

En relación al programa Mujer, Sexualidad y Maternidad que pretende mejorar la calidad de vida y bienestar integral de jóvenes y mujeres, a través de la entrega de herramientas para el empo-

deramiento y el fortalecimiento de la autonomía física, ofrece talleres presenciales y talleres no presenciales. Se utiliza metodología participativa y se reflexiona sobre temas como: género, sexualidad, maternidad, autocuidado, toma de decisiones, prevención en salud integral, corresponsabilidad, climaterio, autoestima, proyecto de vida, redes de apoyo y escolaridad. Las inscripciones se pueden realizar en el siguiente enlace <https://app.sernam.cl/form/2022/msm/postula/>

Y, por último, abre sus postulaciones el

apreciado programa Mujeres Jefas de Hogar donde en La Araucanía participaron más de 3 mil mujeres el pasado año, éste es uno de los programas que se encuentra en las 32 comunas y que se ejecuta a través de convenio con cada uno de los municipios. Se encarga de promover la autonomía económica, a través de la entrega de un conjunto de herramientas que les

permitan generar y gestionar ingresos y recursos propios a partir del trabajo remunerado, el acceso a la oferta pública y de oportunidades de conciliación trabajo remunerado, doméstico y de cuidados.

Para participar puede revisar los requisitos e inscribirse en el siguiente enlace <https://app.sernam.cl/form/2022/mjh/postula/> o acercarse a los municipios de la comuna donde habita.



EN LA
**REGIÓN DE
LA ARAUCANÍA**



Desde el sábado 29 de enero a las 05:00 horas

Retroceden a Preparación

- > Renaico
- > Loncoche
- > Galvarino
- > Teodoro Schmidt
- > Toltén

#SigamosCuidándonos



WILMA POLANCO GARCÉS

ABOGADA

☎ 9 9995 2176

✉ wilpola01@gmail.com

📍 Vicuña mackenna N°380 segundo piso Of. N°10

Alcalde de Nueva Imperial y jefa Subdere se reúnen para planificar entrega de sede Pichineculman

Con la jefa regional de la Subdere, Yurisan Castro se reunió el alcalde de Nueva Imperial César Sepúlveda Huerta, oportunidad en que se analizó el término de las



obras de la sede social de la comunidad Juan de Dios Pichineculman de Laurel Boroa.

Esta construcción, que se espera entregar prontamente a los vecinos del sector, fue gestionada por la Municipalidad ante la SUBDERE, consideró una inversión de 58 millones 500 mil 90 pesos provenientes del Programa de Mejoramiento Urbano (PMU), para construir 69,9 m2.

Municipalidad de Nueva Imperial se reúne con vecinos de Las Triacas



Hasta el sector rural de Las Traicas se trasladó esta mañana un equipo de funcionarios municipales, encabezados por la coordinadora de la UDEL Edith Muñoz, para conocer dis-

tintos casos sociales y de apoyo productivo, todos anhelos colectivos de los habitantes de este lugar.

Así también, se hizo entrega de ayuda social a una familia que hace un

tiempo sufrió un incendio, todos compromisos que el alcalde César Sepúlveda Huerta había establecido en reciente visita al lugar.



Alcalde de Toltén se reunió con Director Regional de salud

Recientemente el alcalde de Toltén Guillermo Martínez Soto, se reunió con Rene Lopetegui Carrasco director regional de Salud, para interiorizarse de los plazos del proyecto "Construcción

del Nuevo Hospital de Toltén". Además, junto a la directora del Departamento de Salud Municipal Alejandra Campos, para avanzar en el proyecto de reposición de Posta de Queule.

Diario El Informador Digital; comunica a sus lectores que, durante el mes de febrero circulará solo los días martes y viernes de cada semana.

Cabe señalar que, el equipo de trabajo se tomará días de descanso laboral, en marzo retomamos con la habitualidad nuestra circulación de, miércoles jueves.

Comunica Director Diario El Informador Digital.

Solicitando apoyo para continuar en la búsqueda

Familiares y amigos de Héctor "Titín" se manifestaron y se reunieron con el alcalde de Carahue

El día de ayer lunes 31 de enero, se reunieron en Plaza Chile, familiares y amigos de Titin, manifestándose por ayuda ante el municipio para que no se detengas las labores de búsqueda.

Lamentablemente aún no se logra dar con el joven carahüino en Cochamó, desde este domingo comenzaron a retirarse las unidades militares por finalización del plazo impuesto por el fiscal de la causa.

Solicitaron reunirse con el alcalde Saez, para pedir apoyo para continuar con la búsqueda; terminada la reunión,



se reunieron en la Plaza Chile de Carahue desde donde hicieron un llamado a las autoridades políticas y administrativas para que se reactive la búsqueda.

Finalizaron con una marcha pacífica por las principales calles de la ciudad siendo apoyados por los vecinos.

En cuanto el alcalde Alejandro Sáez Véliz, envió a Cochamó al Dideco de la Municipalidad para seguir apoyando a la familia y se comprometió a continuar con las gestiones con organizaciones públicas y privadas para continuar con la búsqueda.



familiares y amigos de Titín

Vendía artículos robados por redes sociales

Detenido por receptación en sector El Alto de Nueva Imperial



Recientemente por diligencias realizadas por Carabi-

neros de la Cuarta Comisaria de Nueva Imperial, se logró

la detención de una persona tras verificar que estaba realizando venta de lo sustraído por redes sociales; fue ubicada en un domicilio del sector el alto, a través de una publicación en Facebook donde ofrecía artículos para la venta; estos estaban avaluados en \$250.000.

El día de ayer lunes 31 de enero se acogió denuncia por el robo del soplador a en la constructora de calle Balma-ceda, frente a la plaza, hecho ocurrido durante el fin de semana. El detenido por receptación, tendrá el respectivo control detención día de hoy martes 01 de febrero.

CARABINEROS DE CHILE Consejos Preventivos

Violencia Intrafamiliar

La violencia intrafamiliar (V.I.F) es todo maltrato que afecta la vida o la integridad física o síquica de las personas, y que es cometido por y contra los miembros de una familia. Ante hechos de violencia intrafamiliar:

1. ¿Dónde concurrir?
 - Puede concurrir a la Comisaría más cercana o llamar al "Fono Familia 149" de Carabineros.
 - En caso de Violencia Intrafamiliar, Carabineros tiene la facultad de ingresar al inmueble para prestar ayuda, procediendo a: la detención del agresor, incautación de armas u objetos y ayuda a la víctima.
2. Tribunales de Familia
 - Cuando se trate de maltrato psicológico, las víctimas podrán concurrir directamente a denunciar a los Tribunales de Familia.
3. Ministerio Público
 - Cuando exista maltrato físico, abuso sexual, amenazas con armas, la víctima podrá concurrir directamente al Ministerio Público.
4. ¿Qué ocurre después de la denuncia?

El Tribunal de la Familia o Fiscalía, tienen el deber de decretar alguna de las medidas cautelares:

 - Prohibir acercarse a la víctima.
 - Entregar pertenencias a la víctima.
 - Entrega de alimentos.
 - Cuidado de los hijos.
 - Prohibir los contratos.
 - Prohibir las armas de fuego.
 - Reserva de identidad del denunciante.
 - Protección para adultos mayores o personas con discapacidad.

Las medidas cautelares podrán decretarse por un plazo fijo. En el caso de que hayan niños, el juez puede adoptar medidas especiales.

Gas 24 horas

452611330
982718983
982516712

abastible energía limpia

VISA

Nancy torres

Radio Las Colinas

98.9 FM

La Radio de la Costa

Municipalidad de Nueva Imperial ha reforzado la Búsqueda Activa de Casos Covid-19



Como una forma de disminuir y prevenir los contagios masivos la Municipalidad de Nueva Imperial y el alcalde César Sepúlveda Huerta a través del Departamento de Salud Municipal ha implementado una serie de operativos de toma de PCR.

Se trata de la estrategia de Búsqueda Activa de Casos que

se encontrará de lunes a viernes en el Gimnasio Olímpico a partir de las 9:40 y hasta las 12:30, por otra parte, el próximo miércoles 2 de febrero desde las 10:00 horas en la plaza de Nueva Imperial, por lo que el llamado es a acercarse a la 'Oficina Móvil' de la Municipalidad, sin costo alguno, portando

su Cédula de Identidad y con atención expedita.

Asimismo, cabe informar que el jueves 27 y lunes 31 de enero se realizaron 2 operativos en la plaza de Nueva Imperial, en el que el Equipo de Avanzada Territorial, conformado por profesionales del Departamento de Salud Municipal, realizó exámenes PCR en una búsqueda activa de casos.

La estrategia tiene por objetivo controlar el número de contagios que en los últimos días se ha incrementado de manera preocupante en la comuna. Es importante señalar que en caso de sospecha de contagio o síntomas llamar a: Línea nacional 800 371 900 o al CESFAM +569 2066 6227.



Municipalidad de Nueva Imperial continúa vacunación con cuarta dosis de campaña 'Yo me Vacuno'

La Municipalidad de Nueva Imperial y su alcalde César Sepúlveda Huerta, a través del Departamento de Salud Municipal informan a la comunidad respecto a la situación actual del proceso de vacunación COVID-19 en Nueva Imperial. Invitando a la comunidad a que concurra a vacunarse según corresponda, de acuerdo con el calendario entregado por el gobierno.

Hay que recordar que el único vacunatorio que está operativo es el Gimnasio Olímpico Eliecer Castillo, el cual funciona de lunes a viernes entre las 9:00 y las 15:30 horas, horario continuado, el cual atiende a primeras, segundas, terceras y ahora cuartas dosis.

Es importante señalar que la aplicación de la cuarta dosis de la semana comprendida entre el 31 de enero y el viernes 4 de febrero, según el calendario entregado desde el nivel central, beneficiará a las personas inmunocomprometidas y a los funcionarios del área de la salud, que se desempeñen en el área pública o privada, que se hayan vacunado con su dosis de refuerzo antes del 03 de octubre de 2021.

Por otra parte, también se están aplicando las primeras, segundas y terceras dosis para rezagados de todas las edades; se está llevando a cabo la vacunación de niños y niñas de entre 3 y 5 años, además de la vacunación de embarazadas de más de 16 semanas con previa evaluación de un médico o matrona.

Alcalde Sepúlveda se reunió con directivos del Centro de Medicina Mapuche

Una visita al Centro de Medicina Mapuche del Hospital Intercultural de Nueva Imperial realizó el alcalde de la comuna, César Sepúlveda Huerta, quien fue acompañado el director (s) del CESFAM, Osvaldo Müller.

Durante el encuentro, que tuvo lugar el lunes 24 de enero, el jefe comunal se reunió con el director del mencionado Centro, Daniel Melillan, avanzando en algunas materias en que la Municipalidad, a través de sus dispositivos de salud primaria, puede coordinar acciones con



el mismo Centro de Medicina Mapuche.

AVISOS ECONÓMICOS

VENDO COMPRO

Vendo terreno 2,500 mt2 con casa, arboles frutales, parras, cerezasagua potable, camino a Chol Chol km 7 una cuadra de carretera principal interesados llamar al fono: 963951894 Sra Eliana

dueño vende 800 m2 en \$9.000.000 entre Nueva Imperial y Cholchol, agua y luz inmediata a orilla de carretera a pasos del río, interesados llamar al fono: 968265272 -- 958105351

Se vende sito de 50x 16mts; 800 mts2. al noroeste de Nueva imperial Con radier, a 50 mts del río, a 50 mts del río, lado de carretera asfaltada; agua y electricidad inmediata. Valor \$10 millones. Celular; 9-68265272

Vendo 2 millones camioneta doble cabina año 90, funcionandodocumentos al día interesados llamar al fono: 988684529

Se vende casa habitación; 4 dormitorios, a 2 cuadras del Hospital Intercultural. Celular 920760089

Vendo patente comercial de expendio de cerveza y sidra en Nueva Imperial, llamar a 984996807

Vendo terreno 15 has, 86 área no indígena, sector dinamarca \$5.000.000 por has, para uso agrícola, forestal o esparcimiento. con acceso a luz y agua de vertiente, papeles al día, completamente cerrado, bosque nativo, con murallas, avellanas, copihues, etc. Ubicado a 14km de Carahue por ruta S154, camino de ripio, borde de cordillera Nabuelbuta. Interesados llamar al Fono 950177432 - 95815411

Se vende campo sector Pindenco camino chacamo 4 hectareas con casa. Llamar al cel: 9 76935581.

Vendo 1 ha de terreno. Documentación vigente, terreno indígena. Traitaico Sector La Isla cerca de la junta fono: 950070939

Vendo campo de 4 ha. Con 3 de eucalipto. Papeles al día, tierra indígena sector Levipille comuna de Nueva Imperial. Llamar al celular 9 89548147

Compro Auto de baja cilindrada en buenas condiciones mecánicas, con papeles atrasados llamar al fono 9 68265272 / 968105351.

Se vende 42millones sitio 1.330mts2, con el rol de propiedad habitacional, kilómetro Imperial -Temuco. Fono 988684529

Compro auto de hasta 1.000.- cc. Se paga al contado. Vedaderas ofertas llamar al 968265272

Se compra terrenos con subsidio de Conadi ofertas al número 993757053

EMPLEOS

Necesito mozo-jardinero para campo cercano a Nva. Imperial. Se requiere certificado de antecedentes y recomendaciones comprobable. Fono 977132192.

Empresa constructora necesita contratar administrativo que cuente con licencia clase B, interesados comunicarse al fono: 993826818.

ARRIENDO

Se ofrece arriendo de oficina - local comercial O'higgins 795 Llamar al: 998630958

Arrienda casa nueva imperial interesados llamar al fono: 962056734

PUBLIQUE GRATIS SU AVISO EN

Diario **EL INFORMADOR** Digital

PUBLIQUE fácil

Mensaje de Texto al: **9 92972441**

secretaria@elinformadordigital.cl

FONO: 45 2 612621

Máximo de 25 palabras

Diario **EL INFORMADOR** Digital

Alcalde César Sepúlveda entregó recursos del programa de Habitabilidad



Este miércoles 26 de enero, el alcalde de Nueva Imperial César Sepúlveda Huerta, acompañado de la seremi de Desarrollo Social y Familia Consuelo Gebhard hicieron entrega de dos módulos habitacionales y su implementación a familias del sector rural.

Así los beneficiados con el Programa Habitabilidad del FOSIS fueron la familia de Martín Huilipan Llamunao del sector El Peral y la familia de Elisa Cayupi Millaqueo del sector Cusaco.

Ambas familias recibieron módulos

habitacionales, así como equipamiento como marquesas, colchones, ropa de cama, comedor, lavaplatos, implementos de cocina y cocina a leña con termo-cañón, según las necesidades de cada grupo familiar.

Cabe destacar que durante la presente ejecución del Programa Habitabilidad que realiza la Municipalidad a través del Departamento de Vivienda, se benefició a 16 familias vulnerables de la comuna, con una inversión de 66 millones 150 mil pesos.

Seremi de Obras Públicas visitó Nueva Imperial

La tarde del viernes 28 de enero, el alcalde de Nueva Imperial César Sepúlveda Huerta, acompañado de profesionales de la Municipalidad, se reunió con el seremi de Obras Públicas Freddy Gutiérrez.

tenimiento.

Más tarde ambas autoridades se trasladaron hasta el sector de Chapuco, lugar donde junto a dirigentes y vecinos de la comunidad Nicolás Caniullan, conversaron sobre el camino que va desde el



Los presentes se encuentran analizando diversos proyectos de mejoramiento para caminos rurales, así como algunos puentes que necesitan trabajos de man-

paradero San Luis a Ralipitra, ruta que se pretende enlazar para así poder intervenir de mejor manera de parte del MOP.



Municipalidad de Nueva Imperial gestionó supresores de polvo para rutas del entorno urbano

Desde hace algunos meses, el alcalde de Nueva Imperial César Sepúlveda Huerta ha recibido diversas solicitudes de juntas de vecinos y comités urbanos, respecto de la situación de incomodidad que genera el polvo que emana de rutas y vías del entorno urbano, motivo por el cual está desarrollando una serie de gestiones fundamentalmente ante la empresa privada, y que hoy comienzan a dar frutos.

Así, con el apoyo de la empresa Forestal Mininco, durante los próximos días comenzará la aplicación

de supresores de polvo fundamentalmente en arterias como el camino que continúa a la calle Sotomayor en El Alto; en el sector de Las Violetas; y en la zona del Comité San Fe cercano al Complejo Deportivo Diego Portales.

El supresor de polvo es un producto que tiene como finalidad la disminución y/o eliminación del polvo en suspensión que se genera producto del tránsito de vehículos por caminos que presentan alto contenido de material fino.



Dirigentes de Cementerio Mapuche de Cusaco se reunieron con alcalde de Nueva Imperial

Los dirigentes de la Asociación Eltun Cusaco, encabezados por su presidente Gregorio Silva, se reunieron la mañana del martes 25 de enero con el alcalde de Nueva Imperial César Sepúlveda Huerta.

En la ocasión se analizaron diversas situaciones sobre el cementerio mapuche mencionado que pres-

ta servicios a las comunidades de Huayecoyan, Los Boldos, Cusaco y Chinofcue.

Entre los desafíos de los dirigentes del Eltun Cusaco están la instalación de servicios sanitarios, así como la gestión de residuos que genera el uso del mismo recinto.

UFRO inicia marcha blanca de Turbina Eólica en Campo Experimental Maquehue

En concordancia a la tendencia mundial de la utilización de energías renovables se realizó el izaje de una Turbina Eólica en el Campo Experimental Maquehue de la Universidad de La Frontera, proyecto de un equipo multidisciplinario a cargo del Dr. Renato Hunter y la co-dirección del Dr. Boris Pavez y que forma parte del FONDEF ID15I20324 "Optimización de curva de potencia de turbinas eólicas de baja potencia basado en un sistema mecatrónico de control de Pitch". Esta iniciativa, que data desde el año 2018, ha ido incor-

y moderna de acuerdo a las necesidades del territorio.

De acuerdo a lo señalado por el Dr. Hunter, "estamos en la tercera fase del proyecto de desarrollo de energías renovables. Hemos agregado mayor tecnología a nuestro desarrollo tecnológico, el que comenzó con el diseño de la geometría de las palas de esta turbina eólica. Se trata de una turbina de 20 kilowatts de potencia nominal con una capacidad de rotación de 110 rpm para la reproducción de energía y tiene una característica principal que es la mayor generación de energía a



na, el equipo mancomunado de investigadores del área de mecánica y eléctrica probará un nuevo sistema de control de paso de pala, el que permitirá ampliar el rango de trabajo o de operación de la turbina eólica desde los 10 hasta los 25 m/s de velocidad, lo que se traduce en la generación de más energía, aportando así al desarrollo de una mayor eficiencia entre los diferentes modelos de turbinas -con especificaciones técnicas similares- que hoy están siendo comercializadas en el mercado.

Energía verde, ecológica y sustentable

El Ingeniero Civil Eléctrico Felipe Alarcón, parte del equipo de investigación, se-

ñaló que la puesta en marcha de este proyecto ha sido todo un desafío, el que concluye luego de cinco años de arduo trabajo. "Esperamos que este abastecimiento de energías verdes sea un aporte tanto para la UFRO como para el Campo Experimental Maquehue. Esta instalación no solo es eólica, sino que también es fotovoltaica, ya que estamos totalmente aislados de la red eléctrica, funcionando de manera completamente autónoma, aportando energía totalmente verde, ecológica y sustentable" destacó.

Por su parte, el Ingeniero Jorge Leiva, también parte del equipo investigativo y a cargo del diseño y fabricación de los componentes mecánicos de la turbina, relevó

la iniciativa señalando que a un nivel personal "es muy lindo poder desarrollar proyectos que ayuden a solucionar la problemática energética utilizando energías limpias, en este caso, energía eólica. Entrega una satisfacción muy grande por el aporte que se está realizando al ambiente y a la producción y generación de energía", indicó.

De acuerdo a las normativas establecidas para nuestro país, dentro de los próximos años las termoeléctricas con funcionamiento en base a carbón quedarán obsoletas, incrementando el mayor uso de energías renovables. Al mediano y largo plazo, este tipo de iniciativas contribuirán a mejorar la calidad de vida de comunidades rurales principalmente, donde no existe tendido eléctrico, ya que la instalación de una turbina de estas características puede alimentar, fácilmente, 10 casas, proporcionándoles la energía necesaria para la utilización de sus equipos domésticos, entre otras cosas.

Cabe señalar que la inauguración oficial de la Turbina Eólica se realizará el próximo 16 de marzo en dependencias del Campo Experimental Maquehue.



porando el uso de nuevas y mejores tecnologías, volviéndola cada vez más funcional

bajas velocidades de viento", destacó.

Con el izaje de esta turbi-

Ministro Felipe Ward destaca la generación de más de 185 mil empleos gracias al Plan de Recuperación Económica y Social

En el marco de la reunión de cierre del "Consejo Asesor para la Recuperación de la Inversión", el ministro de Vivienda y Urbanismo, Felipe Ward, realizó un balance de la cartera en inversión y empleos generados en obras desarrolladas en torno al Plan de Recuperación Económica y Social que lidera el Presidente Sebastián Piñera, para apoyar la ejecución del "Plan Paso a Paso Chile se Recupera" y enfrentar la crisis económica provocada por la pandemia.

El ministro Ward recaló que, durante el 2021, la cartera contó con el presupuesto más alto de la historia - U\$4.774 millones - para la construcción y mejoramiento



de viviendas, ejecución de espacios públicos y entrega de subsidios.

"Actualmente el Ministerio de Vivienda y Urbanismo tiene más de 131 mil viviendas en ejecución y, desde que comenzó el Plan de Recuperación Económica y Social,

se han generado más de 185 mil empleos en proyectos habitacionales y urbanos, impactando directamente en la calidad de vida de miles de familias en todo el país. Además, desde agosto 2020 a la fecha, hemos asignado más de 400 mil subsidios e

iniciado la construcción y el mejoramiento de 178.284 viviendas, cifras que dan cuenta que el Minvu está en el corazón de la recuperación", expresó el ministro Ward.

Cabe destacar que el Minvu ha cumplido un rol importante como reactivador de la inversión y ha promovido una serie de medidas para la generación empleos, la contención a los grupos vulnerables más afectados por la pandemia y la agilización de los trámites para facilitar y acelerar la inversión. Este plan ha requerido la colaboración tanto del sector público como privado, aunando así esfuerzos con los distintos ministerios y servicios, y las empresas del rubro de la construcción.

En el balance realizado por el jefe de la cartera, también se destacó que durante este gobierno se han entregado casi 1 millón de subsidios; se inició la construcción de 209 mil viviendas, sólo el 2021 se iniciaron 32 mil viviendas del programa de Integración Social; se cumplió con el "Desafío 100+100", el que busca triplicar las soluciones habitacionales y obras de habitabilidad en campamentos; y se fortaleció el Banco de Suelo, con el que se obtuvieron 273 terrenos, emplazados en 712 hectáreas para la ejecución de 50 mil viviendas. Además, se inició el mejoramiento de 360 mil viviendas y se entregaron casi 153 mil hogares a familias de todo el país.

Cerca de 20 emprendedores adheridos al mega proyecto turístico

Lanzamiento “Experiencia Turística Carahue Navegable 2022”

Con la iniciativa de romper con la estacionalidad de las vacaciones y promover el turismo de naturaleza, gastronomía y cultural durante todo el año, es que se realizó el lanzamiento de “Experiencia Turística Carahue Navegable 2022” este reciente día viernes 28 de enero.

En el emprendimiento El Secreto del Campo, ubicado en la localidad de Tranapunte, a la altura del kilómetro 18 de la carretera que une Carahue con Nehuentúe.

El mega proyecto, lleva cerca de cuatro años en ejecución, en donde se han potenciado cada emprendimiento asociado a la Ruta Fluvial, si bien, dos años de pandemia, ralentizó el proceso, este tiempo sirvió para reinventarse, perfeccionarse y adoptar nuevas modalidades de atención, en donde las medidas sanitarias han estado presentes en cada emprendimiento.

Claudio San Martín, presidente de la Ruta Fluvial Carahue Navegable:



“estos cuatro años de emprendimiento, de trabajo en forma asociativa, hemos ido creciendo bastante, eso que hemos estado en dos años de pandemia. Estos dos años de pandemia, nos ha ayudado a crecer como emprendedores, a fortalecernos y también a ser una agrupación formalmente constituida. Hoy en día somos una agrupación de 20 emprendedores que prestan

distintos servicios que hemos ido creciendo constantemente a pesar de estos dos años de pandemia. Desde el inicio, hace cuatro años atrás, empezamos con dos muelles hasta hoy en día que tenemos seis muelles disponibles, restaurantes, alojamiento, centros turísticos, viña, humedales Moncúl, gastronomía, paseos náuticos, hemos ido creciendo bastante. Quiero agradecer a nuestros socios

colaborativos, DAS, CMPC, Municipalidad de Carahue, por el constante trabajo que han realizado con nosotros y a los distintos estamentos del Estado.”

El gran trabajo colaborativo que ha realizado la Empresa CMPC, junto con el Das de Temuco y la Municipalidad de Carahue, ha sido fundamental para el correcto funcionamiento de cada local adherido a la Ruta Fluvial Carahue Navegable.

“Yo creo que la empresa CMPC, ve es tema con bastante satisfacción y orgullo, haber participado desde un principio en el nacimiento de esta ruta, apoyando, conociendo a los emprendedores, apoyando tanto en infraestructura como en señaléticas, capacitación y los muelles que ha dotado la ruta, es motivo de orgullo para nosotros. Seguir fortaleciendo a futuro este proyecto, este hermoso proyecto que son las rutas

fluviales Araucanía, Carahue Navegable.” Juan Carlos Navia, jefe de asuntos corporativos sur de CMPC.

“El DAS, tiene una figura importante en haber articulado este proyecto, en haber creído en la gente, en haber recogido las necesidades de las personas, sus sueños, esperanzas y también haber invitado a actores relevantes de la sociedad civil y del Estado para poder colaborar y acompañar a los emprendedores en este camino.”, Dorian Cánovas, Director Área Social Obispado de Temuco.

La invitación está abierta para todo el verano y todo el resto del año, ya que cada lugar tiene su especialidad y particularidad, emprendimientos que no se limitan a una fecha específica del año, si la intención es descansar o practicar deporte aventura, en la Ruta Fluvial Carahue Navegable encontrara la mejor opción.

Proyecto de convivencia escolar en Carahue

Mineduc le da nueva vida y color a la multicancha del Liceo Público Trovolhue

Para fomentar la convivencia escolar y apoyar el aprendizaje socioemocional de las comunidades educativas, el Ministerio de Educación lanzó el proyecto “De cancha en Cancha, Juntos creamos escuela”, una iniciativa de intervención artística para las multicanchas escolares, donde el Liceo Público Trovolhue, en Carahue, finalizó sus arreglos que darán nueva vida al establecimiento.

Para la intervención de estos espacios, el Mineduc invitó a las escuelas a repensar sus canchas y patios con el fin de impulsar la sana convivencia en entornos educativos, promoviendo valores como la empatía, el respeto, la inclusión y la colaboración a través de metodologías centradas en el desarrollo integral de los estudiantes.

El resultado se traduce en escuelas con mucho color y espacios más significativos, acogedores y seguros

para el aprendizaje de niñas, niños y jóvenes. “Para el Ministerio de Educación es primordial que cada establecimiento educacional fomente una buena convivencia entre todos los integrantes de las comunidades escolares, por eso gracias al proyecto “De cancha en cancha” potenciamos la escuela como espacio de participación, recreación y fomento a la convivencia escolar y a una cultura escolar positiva”, resaltó el Seremi de Educación (s), Mario Jorquera.

Por su parte, la directora del Liceo Público Trovolhue, Alejandra Lavín, destacó el compromiso de la comunidad educativa en querer ser partícipe de este proyecto durante el periodo de las vacaciones de verano, y así generar un espacio recreativo para los 180 alumnos que estudian en el establecimiento.

“Este tipo de proyecto fomenta el pensamiento crítico



de nuestros estudiantes a través de estos talleres que vienen a nutrir nuestro proyecto educativo. Así que estamos felices de que se nos abran estas oportunidades, felices que se considere el liceo que, para aspectos burocráticos es un liceo urbano, pero en la realidad está inserto en una localidad rural, y atiende a alumnos vulnerables; una vulnerabilidad que alcanza -dentro de la unidad educativa- el

98% de sus estudiantes”, argumentó la directora.

Intervenciones

Desde septiembre de 2021 a la fecha, ya se han realizado intervenciones en seis escuelas de un total de 10 que se tienen contempladas como inicio de este programa. Cada intervención tiene un costo cercano a los \$16 millones y está contemplada para una escuela por cada

Servicio Local de Educación Pública (SLEP) ya funcionando a lo largo del país, de acuerdo con nivel de vulnerabilidad, cantidad de estudiantes, factibilidad técnica y cumplimiento de las normas de convivencia escolar.

Para realizar las intervenciones, la gestión está a cargo de Metro21 –galería de arte urbano–, que levanta la información con la comunidad educativa y que luego es plasmada por artistas como una obra abstracta sobre las canchas, etapa donde se invita a la comunidad a ser parte del proceso de ejecución, como también junto a otros talleres y acciones de reciclaje.

El objetivo central de la Política Nacional de Convivencia Escolar es el aprendizaje de modos de convivir, que posibiliten relaciones de respeto, de inclusión y de participación democrática.



Una Agenda para el Futuro

Por Patricio Poza – Cientista Político

La historia nos ha enseñado que, con el tiempo, las sociedades y las personas van cambiando; se transforma el modo de pensar y actuar dependiendo de los nuevos contextos en los que nos desenvolvemos. Por otra parte, el ritmo de vida en la actualidad va muchas veces más rápido que nuestra capacidad de observar lo que debemos mejorar o modificar.

En septiembre de 2015, Chile, como parte de 193 países miembros de la Organización de Naciones Unidas (ONU), adoptó la Agenda 2030 para el Desarrollo Sostenible. Este plan de acción en favor de las personas, el planeta y la prosperidad, tiene por objeto fortalecer la paz universal dentro de un concepto más amplio de la libertad, según se explica en la página web de agenda2030 del Gobierno de Chile.

Este modelo de desarrollo debiera estar guiando la organización y planificación de las distintas instituciones y políticas de Estado, tanto nacionales como locales, pero ¿está sucediendo?

Escasas son las medidas que el Gobierno saliente impulsó e implementó con fuerza en materia de protección del medio ambiente, o en la generación de políticas para generar ciudades y comunidades sostenibles. Estos temas, francamente pasaron a un segundo plano. Pero hay que ser justos, la pandemia paralizó, parcialmente, gran parte de las voluntades debido al nuevo escenario de salud pública, redirigiéndose recursos directos, vía transferencias monetarias, a la población más afectada por los períodos de confinamiento y cesantía.

Desde marzo y con una variante Ómicron que pareciera ser que no nos da tregua, se debe poner en marcha una agenda nacional que aborde diferentes áreas temáticas pendientes, pero que son prioritarias para avanzar en una institucionalidad actualizada y moderna.

La descentralización, entre muchos otros temas, se ha transformado en el último tiempo en un proceso de mucha expectativa, pero con poca ejecución. Tenemos gobernadores regionales con mínimas atribuciones y gobiernos municipales que presentan realidades completamente opuestas. Por otro lado, se han generado debates sobre la explotación del litio y la generación de energías renovables, pero aún no se impulsa con fuerza una transformación a nuestro sistema de

Gobernador Luciano Rivas se reunió con Embajador de La India con la finalidad de generar alianzas internacionales y atraer inversión extranjera



Subrata Bhattacharjee, embajador de India, en visita a la región de La Araucanía: “Creo que esta es una región de Chile muy prometedora. Estoy muy contento de haber venido y quiero explorar las posibilidades que se presentan”.

Con el objetivo de presentar la oferta de valor regional y ventajas que ofrece el Parque Industrial de Lautaro para inversionistas nacionales y extranjeros, el Gobernador Regional de La Araucanía, Luciano Rivas, recibió al embajador de la India, Subrata Bhattacharjee, buscando afianzar las relaciones con uno de los mercados más grandes del mundo.

En el marco de generar alianzas internacionales y atraer la inversión extranjera, el gobernador y equipo del Gobierno Regional, mostraron las principales virtudes y focos para invertir que entrega la Región de La Araucanía, entre estos la capacidad tecnológica, innovativa y su mano de obra especializada, la agroindustria, y en general, los principales atractivos que presenta la región.

Pinturas Panorámica fue la empresa encar-

gada de representar a quienes innovan y generan proyectos en la Región de La Araucanía y quienes expusieron su trabajo y productos destacados, los cuales exportan a mercados extranjeros como Perú y Estados Unidos.

Sobre la reunión, el gobernador Luciano Rivas señaló: “Este es uno de los temas relevantes que hemos levantado como Gobierno Regional de La Araucanía: la internacionalización de nuestra región. Creo que en esta política de descentralización que tenemos, con gobernadores electos, tenemos la posibilidad de generar vínculos directos desde La Araucanía con el mundo, con países como la India, para los productores nacionales y nuestros emprendedores es absolutamente atractivo”

Asimismo, el embajador de la India, Subrata Bhattacharjee indicó: “creo que esta es una región de Chile muy prometedora. Estoy muy contento de haber venido y quiero explorar las posibilidades que se presentan aquí. Porque esta región presenta muchas oportunidades en el área agrícola, de

agroindustria, también en el sector de nanotecnología en la industria de pinturas. Todos estos productos pueden ser de utilidad para India”. El diplomático de la India agregó: “Creo que nuestro foco estará en conectar empresas de India con empresas de La Araucanía para que puedan trabajar en conjunto”.

Jaime Quilaqueo, gerente comercial de la empresa regional Pinturas Panorámica, dijo que: “(queremos) agradecer la gestión del Gobierno Regional por, primero, darnos la posibilidad

de mostrar nuestra empresa y, en segundo lugar, por abrir oportunidades comerciales tanto del punto de vista tecnológico, como de comercialización, en este caso, con la India”.

La visita del embajador se enmarca en el plan de encuentros coordinados por la Unidad Regional de Asuntos Internacionales del Gobierno Regional de La Araucanía, que ya ha sostenido reuniones con diplomáticos de países como Alemania, Estados Unidos, Suiza e India, entre otros. A ello se suman actividades con representantes de empresas extranjeras con interés local, las que se han desarrollado principalmente en empresas del Parque Industrial de Lautaro, con el objetivo de promover la industrialización de la región.

**LEO FUENTES
BELMAR
ABOGADO**

9 870 57 000

¡CONSULTA GRATIS!

¡ABOGADO QUE DA CONFIANZA!

www.accioneslegales.cl

TEMUCO - CARAHUE - NVA. IMPERIAL - PTO. SAAVEDRA

Representantes de Escuela Municipal de Fútbol se reúnen con alcalde Sepúlveda

Durante la tarde del lunes 24 de enero, el alcalde de la comuna César Sepúlveda Huerta recibió a los monitores de la Escuela Municipal de Fútbol de Nueva Imperial quienes informaron al jefe comunal sobre los avances de esta organización que fomenta el de-



porte formativo.

Asimismo, los representantes de la Escuela Municipal de Fútbol hicieron entrega a alcalde Sepúlveda, de un presente que refleja el apoyo que se les está entregando a las niñas y niños de Nueva Imperial.

Final se jugó en el estadio El Alto Nueva Imperial

Magallanes se coronó campeón del fútbol rural

En un emotivo encuentro desarrollado el día domingo recién pasado, se jugó la gran final del fútbol campesino. Encuentro que tuvo lugar en el estadio municipal El Alto de la comuna de Nueva Imperial.

Allí se enfrentaron Deportivo Juventud El Toqui y Magallanes de Codihue. Tempranamente en los 3 minutos del primer tiempo ya estaba arriba en el marcador los de la Frontera. (Toqui.), con un espectacular tiro libre, que no pudo contener el buen portero Leo Epul de Magallanes.

Pero, Magallanes tuvo una inmediata reacción, para empatar el partido través de Cristian Huenuqueo, capitán y quien fuera el mejor jugador

de la cancha.

Continúa las acciones, nuevamente El Toqui, se pone en ventaja, anotando el mismo jugador. Otra tarea para Magallanes, el que supo superar la adversidad, empatando nuevamente con magistral tiro libre de Daniel Soto. A Si termina la primera parte con empate 2 x 2.

Se inicia el segundo tiempo; ahora es Magallanes que de entrada anota el tercero, nuevamente Cristian Huenuqueo, héroe de la jornada porque El Toqui no pudo con la marca y la experiencia de los magallánicos.

Finalmente, es Magallanes el que se corona Campeón del Fútbol Rural versión 2021.

Para ti, el futuro
COMIENZA HOY

Estudia una Carrera Técnica en 2 años*

- Carreras Técnicas de rápida salida al mercado laboral.
- Prácticas tempranas y salidas a terreno.
- Formación transversal en Innovación y Emprendimiento.
- Con el Sello de calidad de Teodoro Wickel.

*Consulta por las carreras de 4 semestres en www.twk.cl

13
Carreras Técnicas de Nivel Superior

2
Modalidades -PRESENCIAL - ON LINE

2
Sedes Temuco y Angol

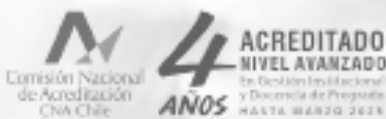

El sábado 29 se realizó la Quinta feria de la frutilla “FunMapu”

Bajo un estricto control sanitario, con toma de temperatura al ingreso del recinto y respetando el aforo establecido por las autoridades sanitarias, la comunidad indígena de Lisahue de Nueva Imperial, realizó la quinta feria de la frutilla “FunMapu”.

La actividad se dio inicio con una degustación de manjar, brazo de reina, torta, elaborado a base de la reina de la fiesta la frutilla.

Como de costumbre, esta



feria conto con diferentes Stand, con variedad de pro-

ductos para el deleite de los visitantes como así también para llevarse un recuerdo



de la visita, para los niños juegos inflables, además de

los juegos populares, tanto para adultos como para los

menores.

La música en vivo, que corrió por cuenta de los Rufianes del sur, los Talismanes del amor, Los Prisioneros de Imperial y Los Tigres del Sur.

Señalar que, se vivió una hermosa actividad con mucha responsabilidad por parte de los organizadores, para con sus visitantes, el locutor oficial, solicitaba a los presentes, el uso permanente de las mascarillas, el distanciamiento social, y el uso constante de alcohol gel.

Comunidad Ñancupil, realizó segunda feria del Trigo, “Trilla a Yeguas Seltas”



La comunidad indígena Ñancupil 1, del sector Hualacura, llevó a cabo la segunda versión de su feria, rescatando las tradiciones de la trilla. Las medidas de seguridad, protección y distanciamiento físico, cumplir con la norma sanitaria tema importante para los organizadores, de donde fue así que al ingreso del resiente se tomó la temperatura y se solicitó los respectivos Pases de Movilidad, del mismo modo insistieron

en el buen uso de la mas-

carilla y alcohol gel, sino se respetaba con el protocolo no podían ingresar a la actividad.

La feria contó con diferentes stand de gastronómicas y artesanía, tanto en madera como platería, cerveza artesanal, plantas ornamentales de interiores entre otras.

Pero el gran realce del evento, lo que los asistentes esperaban la “Trilla de Yegua suelta”, fue así que a las 15 horas los convocados se acercaron a la era donde se encontraba el muelle de trigo, junto a los raquete-

ros esparramando el trigo; cuando estuvo todo en regla, ingresaron las yeguas y los jinetes, acto seguido se dio inicio a la gran fiesta de la

parte de las costumbres y tradiciones de la comunidad Indígena Ñancupil 1, del sector de Hualacura, que se celebra desde el año 2020,



“Trilla a Yegua Suelta”.

Finalizada esta actividad hubo un concurso para niños y niñas, que consistió en agarrar el chanco, mientras que la música corrió por cuenta de los Súper inconfundibles del Ritmo, Los Lobos del Sur y el broche de oro estuvo a cargo de Los Rancheros del Río Maule.

No debemos dejar de señalar que, esta antigua tradición campesina, ya forma

que por fuerza mayor producto de la pandemia sanitaria no se realizó el año 2021, retomándose por su segundo año este 2022.

La comunidad pretende que cada año se realice dicha actividad y se transforme en uno de los panoramas familiares esperados para los habitantes y visitantes en estas fechas, destacar el antiguo y sacrificado trabajo rural de antaño.

