

El sector ha vivido actos de violencia durante varios días seguidos

Múltiples tiroteos en población de Carahue



Págs. 05



El conductor habría sufrido una descompensación

Perdió el control impactando un árbol y volcándose

Págs. 05

Alcalde se reunió con los triunfadores del 1er Festival Juvenil Talentos del Alto



Págs. 08

Seremi del Mop se reúne con dirigentes en Toltén



Págs. 04



Págs. 04

Obras de enrocado que protege borde costero de Boca Budi

Municipalidades de la región recibirán recursos para mejorar y acelerar el Registro Social de Hogares



Págs. 07

Costa Araucanía

CARAHUE • TOLTEN • SAAVEDRA
NUEVA IMPERIAL • TEODORO SCHMIDT

Inició huelga seca poniendo en riesgo su vida

Marcha en apoyo al Machi Celestino Córdova en Nueva Imperial



Págs. 03

Ciudadan@ Inteligente

Por: Marco Antonio Vásquez Ulloa
Ingeniero Comercial-Contador Público y Auditor

Circulas a diario por tu ciudad. Contemplas desde tu villa, población, condominio, barrio, campamento y localidad rural cómo va transformándose tu comuna. Caminas por las veredas y circulas por las calles de tu ciudad, observar a tus vecinos y vez como el comercio, mercado, feria y retail ofrecen sus bienes y servicios. Es tú ciudad. ¿Tienes claro el rol que juegas dentro de ella? Te invito a leer estas líneas y trasformaste en un ciudadan@ inteligente.

Aristóteles, en varias de sus reflexiones, hizo alusión al ciudadano. Para él, sería difícil concebir al ser humano fuera de la ciudad. De hecho, como él mismo afirma, en ese caso o sería una bestia o un dios (Cfr. Pol. I 2, 1253a27-29). El buen ciudadano, para Aristóteles es el que vive con Virtud. Define al ciudadano como el que participa activa y pasivamente en el gobierno, en cada régimen es distinto, pero en el mejor es el que puede y decide obedecer y mandar, con vistas a una vida conforme a la virtud (Pol. III 13, 1283b42-1284a3).

Este buen ciudadano, que ahora le llamaremos ciudadano inteligente deberá procurar ejercer su soberanía en los ámbitos sociales, políticos, económico y ambientales de su comuna.

Al respecto El ciudadano inteligente deberá velar por un buen sistema de salud en su comuna,

con amplia cobertura y destinación de presupuestos para la atención primaria, dando énfasis a los adultos mayores, embarazadas y niños en edad pre escolar. Los programas psicosociales y de salud mental vinculados con las organizaciones de base serán vitales.

El ciudadano inteligente exigirá a sus autoridades más y mejores espacios públicos, una cartelera de actividades artísticas y culturales en esos espacios, modernas bibliotecas municipales, mejor conectividad urbana y rural, más seguridad ciudadana y mejor calidad de vida para quienes opten por el mundo rural y vivir en sus comunidades.

El ciudadano inteligente deberá participar activamente en la democracia comunal, ejerciendo su derecho a voto eligiendo a sus representantes, participando en las sesiones del consejo comunal online y exigiéndoles cumplir su rol de fiscalización y ejecutores de políticas públicas de apoyo a los habitantes de la comuna.

El ciudadano inteligente deberá propender apoyar, a través de su comuna, la economía circular, economías verdes, apoyar a la MIPYME, comercio y emprendedores de su ciudad. Exigirá a sus autoridades programas que activen la economía

local para generar empleos, alianzas con Universidades que busquen la propagación de conocimiento que permita mejorar y especializar la mano de obra de los trabajadores de ésta.

El ciudadano inteligente estará consciente del rol que juega en su medio ambiente. Deberá participar en forma responsable de los programas que sus autoridades comunales crearán a fin de eliminar los micro basurales y destino de la basura, se involucrarán en los programas de reciclaje y exigirá se transparenten los recursos que los habitantes destinan a la extracción de basura domiciliaria.

El ciudadano inteligente les exigirá a sus autoridades comunales que realicen una gestión inteligente. Las estrategias deberán apuntar a establecer vínculos con organizaciones sociales, empresariales, del conocimiento, organizaciones religiosas, y con los habitantes de los territorios. Este vínculo dará más fuerza a los programas del municipio y permitirá a sus funcionarios actuar en forma pro activa, cumpliendo las metas que el desafío les convoque.

El ciudadano inteligente con su actuar, fortalecerá la democracia, propiciará en su comuna un lugar de encuentro de hombres y mujeres que desarrollen su Virtud. Esta comuna será un lugar para vivir Feliz.

Desafíos del Teleaprendizaje

Por: Rolando Molina Martínez
Dr. En Ciencias de la Educación
Académico Facultad de Educación Universidad Pedro de Valdivia.

La educación y el ámbito curricular ha tenido que dar un vuelco abismante desde sus prácticas pedagógicas tradicionales, hoy en día toma fuerza el concepto de “Teleaprendizaje” Ahora bien, debemos adecuarnos a este nuevo contexto y seguir en la constante búsqueda de ofrecer a las y los estudiantes una educación de calidad y equidad. La interrogante es ¿cómo se logra entonces esto a partir del desarrollo de un teleaprendizaje? Pues bien, más que orientar el trabajo en agobiar a los estudiantes con una excesiva entrega de información, a partir de guías, documentos, presentaciones, etc. Se debe desarrollar y fortalecer el trabajo autónomo en las y los educandos, trabajo autónomo que quizás no se lograba observar en el contexto tradicional (clase presencial). Hoy en día son múltiples los beneficios que se pueden obtener del teleaprendizaje si es bien orientado, para esto es necesario que el docente entregue recursos e información de fuentes confiables, monitorear el estudio de esa información, generar actividades interactivas pero lúdicas, a través de metodologías eficaces que fomenten la investigación,

el debate y sobre todo la interacción entre pares, puesto que a partir de esto también se logrará una sucesión de hechos que pueden ser indispensable para asegurar un adecuado teleaprendizaje.

Sin duda que este es el nuevo contexto en el que se enmarca la educación, el cual debe considerarse una enormidad de factores, factores que pueden afectar el desarrollo de un estudiante desde los diseños pedagógicos y didácticos, a partir de lo que hoy se denominan entornos digitales. La “escuela virtual” que hoy se orienta a lo que son estos entornos digitales y que ha tomado bastante fuerza dentro de la efectividad de los resultados en lo pertinente al teleaprendizaje, cosa que se evidencia desde un trabajo minucioso, formal y sistemático y que promueven una nueva forma de orientar la educación en un nuevo contexto social. Se debe asumir entonces que los contextos educativos han sufrido profundos cambios, se observan y vislumbran modelos educativos distintos que merecen ser fortalecidos y validados desde su efectividad, por lo tanto es vital asegurar un proceso de teleaprendizaje a partir de la forma-

ción de docentes en el ámbito de la tecnología y que logren insertarse en modelos de entornos digitales o virtuales, esto debe darse como algo ineludible, de esta manera los procesos podrán ser diseñados y construidos sistemáticamente, con propiedad dentro de los llamados entornos virtuales.

En suma, plantearse desafíos en educación hoy en día nos lleva a considerar casi como un paso obligado el interiorizarse como en otras regiones o dentro de la globalidad se utilizan los entornos virtuales en el ámbito educativo. En base a lo anterior se debe comenzar a trabajar en nuevas políticas públicas que promuevan, aceleren y garanticen los procesos educativos de este tipo, mediante el apoyo presupuestario y de normativas legales que regulen su funcionamiento en beneficio de los usuarios. Estamos viviendo una nueva forma de orientar los sistemas educativos por lo cual se deben fortalecer los procesos de teleaprendizaje, así lograr un aseguramiento de una educación de calidad para dar respuesta satisfactoria a cada estudiante y sus familias.

Inició huelga seca poniendo en riesgo su vida

Marcha en apoyo al machi Celestino Córdoba en Nueva Imperial



Dese que el machi Celestino Córdoba fuera trasladado desde la Cárcel de Temuco al Hospital Intercultural de Nueva Imperial la noche del 16 de Julio, ha estado recibiendo apoyo de comuneros mapuche, que todos los días después de las 17 horas se juntan frente al Módulo de Medicina Mapuche de referido centro asistencial, retirándose poco ante del toque de queda.

El día de ayer miércoles alrededor de unos 500 participantes se reunieron en la plaza Pedro de Valdivia de Nueva Imperial, desde donde marcharon por las calles céntricas de la ciudad para dirigirse al hospital. Una vez en el lugar, se apostaron en el frontis; todo los comuneros y comuneras, con sus vestimentas tradicionales, al son de las pilfilca, cultrún y trutruka, luciendo pancarta pidiendo la libertad del Machi

que el machi Celestino Córdoba se encuentra acá hospitalizado, nos reunimos para entregarle todo el newen y energía. También lo que queremos, es que se cumpla el Convenio 169, que dice que la condena de los presos políticos mapuche, la cumpla en su comunidad junto su rewe, esto es un derecho de culto, nuestro machi se encuentra grave, en-



esta grave” concluyó la vocera.

Por otra parte Millaray Yévenes Catril de la comunidad Pedro Catril de Boheco, manifestó “estamos acá para traerle energía al machi, nos juntamos acá afuera, para mostrarle que estamos

con él, para que se sienta acompañado, con música. Mostrarle que el territorio del wuenmapu, estamos unidos a pesar de los circunstancias estamos con él, como tam-

bién darle fuerza a todos los presos políticos mapuche, demostrar que estamos más que nunca unidos y estamos junto a él”.

Recordar que el Machi Celestino Córdoba se encuentra en huelga de hambre (solo ingiere agua) hace 81 días con el objetivo que su condena sea cumplida en su comunidad y junto a su rewe, de acuerdo a lo que consigna la OIT en su convenio 169. El machi, que desde el martes está además en huelga seca, único condena con 18 años de cárcel por el incendio de la vivienda, con resultado de muerte del matrimonio Luchsinger-Mackay, ocurrido el 3 de enero de 2013 en la comuna de Vilcún.



El martes 21 de julio

Director de INDH visitó a Celestino Córdoba en el Hospital de Nueva Imperial

El director del INDH visitó a Celestino Córdoba en el hospital de Nueva Imperial llamando al dialogo y a evitar más hechos de violencia en La Araucanía. Mientras 16 comuneros continúan en huelga de hambre en la región.

Hasta las dependencias del hospital intercultural de Nueva Imperial llegó Sergio Micco, donde manifestó su preocupación por el estado de salud del comunero que

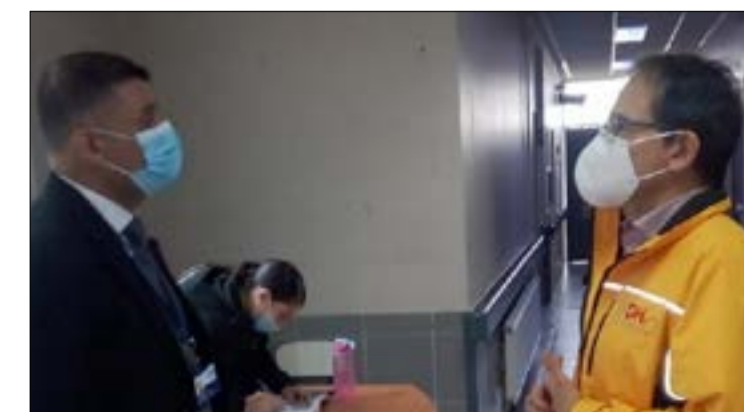

permanece por una semana internados en el recinto asis-

tencial producto de su delicado estado de salud por su extensa huelga de hambre.

Micco llamó tanto a las comunidades, como a las autoridades de gobierno a que se acerquen las posiciones para destrabar el conflicto y no seguir poniendo en riesgo la vida de las personas.

El director del INDH además, informó que un representante del Colegio Médico será enviado para evaluar el

estado de salud de Córdoba.

Para este miércoles se espera que el comunero que cumple condena por el homicidio del matrimonio Luchsinger-Mackay inicie una huelga seca.

Cabe recordar que además de Córdoba, 8 comuneros que están presos en la cárcel de Angol y 7 en el centro de cumplimiento penitenciario de Temuco también llevan a cabo una huelga de hambre

Obras de enrocado que protege borde costero de Boca Budi en comuna de Saavedra

El Ministerio de Obras Públicas hizo entrega oficial de las obras de enrocado que implica la protección del borde costero del sector Boca Budi, en la comuna de Saavedra. Autoridades de Gobierno encabezadas por el Gobernador de Cautín, Richard Caifal; el Seremi de Obras Públicas, Henry Leal; además del alcalde Juan

de los rellenos naturales en la ribera del mar debido al fuerte oleaje que golpea el sector, afectando también a edificaciones que por años estuvieron presentes en el lugar. Este proyecto se desarrolló en una longitud aproximada de 400 metros y consideró la construcción de un enrocado de protección que beneficia



ción, que permite soportar el oleaje que azota a este sector de Boca Budi

Estas obras tuvieron una inversión de 2.929 millones de pesos, recursos que son financiados con fondos de emergencia de la Dirección de Obras Portuarias del MOP.

El Gobernador de Cautín Richard Caifal, dijo que, "todos fuimos testigos de lo acontecido con las marejadas de junio del año pasado, pero hoy día nos hemos reencontrado con la naturaleza a través de una obra que tiene una potente inversión y valoramos el esfuerzo que ha hecho el MOP, que ha hecho el municipio, en beneficio de los vecinos y de la comuna que significará que

los turistas puedan apreciar la belleza del paisaje y poder reencontrarse en un escenario distinto y más seguro", declaró la autoridad.

Por su parte el Seremi de Obras Públicas, Henry Leal dijo que, "esta es una obra que quedó en muy buenas condiciones, se hizo una inversión importante a través de la Dirección de Obras Portuarias con el objetivo de dar protección una zona turística de Saavedra. También los vecinos del sector Brisas del Budi, se ven protegidos y más seguros con este muro de contención y también devolvemos la conectividad hacia el Lago Budi para poder trabajar en el desagüe del Lago, que permite evitar inundaciones

en otras zonas aledañas", detalló la autoridad.

El alcalde Juan Paillafil agradeció la concreción de estas obras. "Con esto se protege a las familias del sector, se genera una nueva conectividad hacia el Lago Budi y también se protege la inversión privada que está presente en este lugar. También se genera un nuevo espacio para el desarrollo de la actividad turística, ya que en verano llega mucha gente a disfrutar de este paisajes y esperamos seguir potenciando el lugar para que sea un polo de atracción para la comuna y la región en general", comentó el alcalde.

Finalmente Paola Sanhueza, habitante del sector Boca Budi, manifestó su alegría con la concreción de estas obras. "Es un sueño hecho realidad, es un gran avance que siempre anhelábamos lo cual nos da más seguridad. Y ahora solo a tener paciencia para ver renacer lo que se nos perdió y mantener la precaución de mantener este lugar limpio y digno para que la gente valore el esfuerzo y los turistas que vengan, sepan que estamos en un rincón que es de mucho interés y valor para nosotros", comentó.



Paillafil y vecinos aledaños, participaron de una inauguración simbólica de estas obras.

Esta iniciativa nace a propósito de las fuertes marejadas que afectaron la zona en junio de 2019, lugar donde se ubica la villa Brisas del Sur y el camino público hacia el Lago Budi. Esto significó una pérdida significativa

de manera directa a unas 60 viviendas, además de un camino público.

Desde el punto de vista técnico este enrocado consideró la colocación de roca de filtro de 300 a 500 kilos; roca de coraza de 1.000 a 3.000 kilos y coraza de 3.000 a 5.000 kilos. Además se incorporó un relleno para dar forma al muro de protec-

Planteamientos de trabajos de mejoramientos de caminos y recursos para APR

Seremi del Mop se reúne con dirigentes en Toltén

El día de ayer miércoles 22 de julio el alcalde Guillermo Martínez Soto junto al seremi de Obras Públicas Henry Leal Bizama, se reúnen junto a los dirigentes del sector de Pocoyan para dar a conocer los trabajos de mejoramientos de caminos del sector.



Puente Peule Pocoyan.

3. Ruta Pocoyan a Comuy se están ejecutando trabajos en el camino y durante el verano comienza el asfalto de esta segunda etapa.

4. El seremi anunció que a

fin de año se inician trabajos de asfalto de cruce Pocoyan a Balsa que une con Teodoro Schmidt.

5. Ruta Camagüey empresa Global inicia mantenimiento de la ruta.

Del mismo modo, las autoridades se reunieron con vecinos de Collico y Fintuco solicitan recursos para construcción APR.

En reunieron con los dirigentes del Comité Riveras

del Toltén, con el objetivo del encuentro, iniciar el proyecto que durante el financiamiento para diseñar el estudio para que las familias cuenten con agua potable.



El conductor habría sufrido una descompensación

Perdió el control impactando un árbol y volcándose en Avda. Los Alerces en Nueva Imperial



Una providencial escapada de sufrir lo peor, resultó el conductor de una camioneta Changan ¾, identificado como Cesar Nancupil Bello.

Cerca de los 09:30 horas de ayer Cesar Nancupil Bello, conducía su camión tres cuarto cargado con algunas planchas de zinc, de norte a sur por la avenida Los Alerces de Nueva Imperial, a poco metros de ingresar a la zona urbana, producto de una descompensación, perdió el control

del móvil, saliéndose de la berma y chocar contra un árbol, terminando volcado al costado derecho de la calzada que cuenta con bandeja central. Pero la emergencia pudo haber tenido una desenlace fatal, puesto que la maquina se empezó a incendiar.

De lo anterior, transeúntes y automovilistas que circulaban a esa hora por el lugar ayudaron al conductor a salir del interior del móvil, para dejarlo retirado a unos 500 metros del

vehículo de carga menor y fuera de peligro, ya que la máquina se encontraba en llamas.

Ocurrido el accidente, de inmediato se alertó a los estamento de emergencia de la comuna, concurriendo al lugar voluntario de la Unidad de Rescate Vehicular de la Segunda Compañía de Bomberos de la comuna. Los profesionales de la salud de la ambulancia SAMU, quienes le prestaron los primeros auxilios y luego

que fuera estabilizado fue trasladado al Servicio de Urgencia del Hospital Intercultural, con diagnóstico reservado, pero aparentemente sin riesgo vital.

Al lugar también concurrió personal de Carabineros de la Cuarta Comisaría quienes redactaron el respectivo procedimiento policial de rigor y coordinar el paso de de los vehículos ya una de las calzadas permaneció interrumpida.



El sector ha vivido actos de violencia durante varios días seguidos

Múltiples tiroteos en población de Carahue



Durante varios días seguidos, vecinos de población Villa Entre Lomas, han sufrido de los múltiples actos de violencia que han terminado en pelea y tiroteo.

La gravedad de estos incidentes ha sobrepasado a vecinos de la población y comuna, la cual no estaba acostumbrada a este tipo de actos delictuales. Residentes de la población Entre Lomas, comentan que durante la noche de jueves y posteriormente, las peleas han escalado en su gravedad. En un comienzo eran peleas, después las peleas fueron con armas corto punzantes y machetes, pero durante el fin de semana, los violentos encuentros fueron con armas de



fuego, lo cual alertó aún más a vecinos y autoridades sobre la violencia que se estaba viviendo en el lugar.

Los impactantes registros audiovisuales de una de las situaciones más violentas vividas en estos días, ha hecho que las autoridades tomen carta en el asunto, realizando denuncias ante Carabineros y Policía de Investigaciones.

"Mi mayor preocupación son los vecinos, sus familias, los

esto se mantenga" expreso el alcalde de la comuna, Alejandro Sáez, al ser entrevistado.

Durante los recientes días, también surgió la emergencia del incendio de un vehículo en el mismo sector, no se descarta que haya sido intencional, a modo de infundir miedo, lo cual asusta más a vecinos, ya que ellos junto a sus familias o sus viviendas, pueden resultar afectados

Carabineros realiza constantemente rondas, tanto durante el día y más durante la noche, monitoreando el lugar, pero los grupos esperan que Carabineros salga de la población, para continuar con su violento actuar. Vecinos, de la Villa Entre Lomas, expresan su preocupación por la situación actual en la que se encuentra la población, situación sin precedentes, el cual ha aumentado el índice de inseguridad de la ciudadanía.

Diputado Ricardo Celis

Muerte prematura y mala calidad de vida son las consecuencias de la contaminación del aire en La Araucanía

La contaminación del aire es un tema recurrente en Temuco y Padre Las Casas desde hace muchos años, y motivo de mucha preocupación para el diputado Ricardo Celis quien ve cómo ni la autoridad sanitaria ni la ambiental toman medidas decisivas al respecto.



En ese sentido, el también Salud de la Cámara de Dipu- presidente de la Comisión de tados agrega que uno de los

problemas es el depender mayoritariamente de la leña para calefaccionar, generando material contaminante: "El plan de descontaminación en la práctica se instala desde el 2010, y comienza a ser operativo para material particulado 2,5 a partir del 2015, y aunque ya llevamos cinco años los resultados en calidad del aire cada vez son menos esperanzadores. Falta una decisión clara de parte del Ministerio del Medio Ambiente, y falta diversificar la matriz energética. No es posible que el 88% de la energía ocupada para calefaccionar las casas esté radicada exclusivamente en la leña. Eso es un tema que tiene que ocupar al Mi-

nisterio de Salud y al de Medio Ambiente porque la mala calidad del aire se expresa al final del día en más malos resultados sanitarios."

Celis finaliza señalando las consecuencias de la mala calidad del aire, relacionada con calidad de vida e incluso la muerte prematura "Se ha señalado que 4 mil muertes prematuras están asociadas a la mala calidad del aire. Y esta está asociada al uso intensivo de la leña en las ciudades del sur del país. Esto tiene que tener cambios pronto porque se está muriendo gente, se está enfermando y está disminuyendo la calidad de vida".

Fondo Solidario Municipal destinará 5.842 millones de pesos a municipios de La Araucanía

El Presidente Piñera anunció la segunda entrega del Fondo Solidario Municipal que consta de 120 millones de dólares dirigidos a 342 municipalidades del país. La iniciativa fue valorada por la seremi de Gobierno, Pía Bersezio, quien destacó además la cifra destinada para la región de La Araucanía que asciende a la cantidad de \$5.842 millones de pesos. Recursos que vienen a apoyar las gestiones de cada municipio para poder paliar los costos de la pandemia por el Covid-19.

públicas que son esenciales para el funcionamiento de las comunas durante la emergencia. Por la urgencia que estamos viviendo, el nuevo depósito debería concretarse esta semana". Explicó la vocera de Gobierno, Pía Bersezio.

La autoridad regional agregó que "este segundo Fondo Solidario Municipal responde a un compromiso adquirido por el Presidente Piñera en el marco del Acuerdo Nacional por la Protección Social y Recuperación de los Empleos del 14 de junio, programa donde además se amplió el Ingreso Familiar de Emergencia, entre otras medidas que representan la creación de un fondo de US\$ 12 mil millones".

Cabe destacar que en mayo pasado, el Gobierno transfirió casi \$ 81 mil millones a los municipios del país, cuyo fin fue financiar los gastos por la crisis sanitaria.

El nuevo fondo se entrega a 342



de las 345 municipalidades del país. Las tres comunas excluidas del aporte fueron Las Condes, Lo Barnechea y Vitacura, dado que tienen sobre 50 mil habitantes y su Ingreso Propio Permanente (IPP) per cápita es superior a \$

500 mil. Este aporte se suma a otros esfuerzos hechos por el Gobierno para apoyar a los municipios durante la pandemia del Covid-19 que tan fuerte ha afectado al país.

El Tiempo www.meteochile.gob.cl

NUEVA IMPERIAL	CARAHUE	CHOLCHOL	SAAVEDRA	TOLTÉN
Parcial	Parcial	Parcial	Parcial	Parcial
Min. 2º - Max 12º	Min 2º - Max 12	Min 1º - Max 12º	Min. 6º - Max 12º	Min. 4º - Max 12º

Gas 24 horas
45 2 261 33 30
45 2 251 83 88

abastible
energía limpia
Nancy torres

Radio Las Colinas
98.9 FM
La Radio de la Costa

Municipalidades de la región de La Araucanía recibirán recursos para mejorar y acelerar el Registro Social de Hogares

El Seremi de Desarrollo Social de La Araucanía, Rodrigo Carrasco, anunció un fuerte apoyo en recursos económicos para los 32 municipios de la región, con el fin de fortalecer a los equipos que ejecutan el Registro Social de Hogares (RSH), requisito para acceder a beneficios sociales del Estado.

"Hemos hecho un esfuerzo importante como ministerio para mejorar el Registro Social de Hogares de las 32 comunas de la región. Estamos transfiriendo recursos adicionales exclusivamente para gastos en el RSH según las necesidades de cada municipio y así seguir mejorando el servicio para que las familias puedan obtener los beneficios que ha anunciado el Gobierno".



Este apoyo económico total y va de la mano de un compromiso asumido por cada uno de los alcaldes tras sostener una conversación al respecto con el Seremi Rodrigo Carrasco. De esta forma se dará mayor celeridad a la atención de requerimientos del Registro Social de Ho-

gares, entendiendo que son claves para que las personas puedan recibir o postular al Nuevo Ingreso Familiar de Emergencia y eventuales beneficios que el Estado ponga a disposición de la ciudadanía frente a la pandemia.

Cabe destacar que desde el inicio de la pandemia el ministerio de Desarrollo Social y

Familia ha trabajado constantemente junto a los municipios para mejorar las atenciones y solicitudes sobre el RSH. Según detalla el Seremi Carrasco "hemos realizado mejoras relevantes como por ejemplo hacer actualizaciones automáticas, que las familias puedan realizar cambios en

línea sin necesidad de ir al municipio, que se aprueben las solicitudes sin que haya una visita de un funcionario al hogar. Todo esto ha mejorado los tiempos de aprobación. Antes demoraba entre uno y dos meses y hoy demora menos de un mes".



Mamá cambia pañales, y papá ¡también!

Las mujeres, son quienes realizan el 68% del trabajo doméstico no remunerado, mientras que los hombres sólo realizan el 32% de este tipo de trabajo. Según la misma encuesta chilena que nos entrega estos datos, un 63% de los hombres y un 80% de las mujeres señalaron que el cuidado diario de los hijos o hijas lo realiza siempre o usualmente la mamá. ¿Estará bien equilibrada la balanza?

En una sociedad que se encuentra en permanente búsqueda de la igualdad, también es necesario observar las relaciones que vamos formando en nuestro círculo familiar. Una gran jueza estadounidense, Sonia Sotomayor, señala que: "hasta que no tengamos igualdad en educación, no tendremos una sociedad igualitaria", por lo tanto, la base de la igualdad está dada en la educación, especialmente la que entregamos desde el núcleo familiar.

¿Qué tan igualitarios somos? ¿Les exigimos más a nuestras hijas que a nuestros hijos? ¿Las exigencias son iguales para mamá y papá? ¿Cómo podemos fomentar una corresponsabilidad en la crianza? ¿Qué significa ser un padre activo en la crianza?

La presencia activa de los padres en la crianza de los niños y niñas, tiene múltiples beneficios dentro de los cuales podemos señalar el aumento de su autoestima además de tener un impacto positivo en el desarrollo de habilidades sociales complejas como la capacidad de escucha, empatía, asertividad y la capacidad de comunicar emociones y sentimientos; esto siempre y cuando sean acogidos con respeto y contención por su progenitor. Por otro lado, también es beneficioso para la madre, ya que favorece la calidad de vida personal, social y emocional. Y finalmente compartir la crianza tiene un impacto positivo en el padre del niño/a ya que solo a través del contacto permanente



sabilidad en la crianza?

Primero que todo, procurar que el tiempo que pasas con tu hijo/a sea de calidad invirtiendo este, en actividades que favorezcan el contacto fi-

sico y el juego, pero por sobre todo evitar distracciones en su relación, como pantallas electrónicas que lo alejen del contacto contigo.

Inventar juegos comunes y compartidos, donde puedan crear códigos de relación parentofamiliar (padres-hijos). Para esto será necesario conocer sus intereses, gustos y preferencias integrándote en su juego y proponiendo nuevas alternativas donde él/ella te pueda seguir.

Reforzar sus logros aunque sean pequeños, como cuando aprenda a aplaudir, imitar gestos o bailar al ritmo de alguna melodía.

Atender a sus necesidades básicas de cuidados personales, como mudar, bañarlo/a, preparar su alimentación saludable, contener cuando se sienta triste o frustrado, hacerlo dormir o acompañarlo en sus noches de desvelo. Hacer las mismas actividades que realiza jun-

to a su madre, esto permitirá que la seguridad la encuentre dentro de sí mismo/a favoreciendo la construcción de su autoconfianza y autonomía. Participar de sus actividades educativas y acompañarlo en sus procesos de aprendizaje. El rol de los padres, no solo es disfrutar de los momentos simples, sino también acompañar en los momentos complejos.

La imitación, es un gran movilizador del aprendizaje, por lo cual mientras más corresponsabilidad existe en la crianza respetuosa de nuestros niños y niñas, mayor será la posibilidad de construir un mundo más justo e igualitario. ¡Tu rol es fundamental!

Es así, como la importancia de los roles es fundamental en una óptima y equilibrada crianza infantil, información entregada por la profesional del Hospital Familiar y Comunitario de Carahue, Mariana Pino Valdebenito, quien se desenvuelve como educadora de párvulos SET, en dicho recinto de salud.

EMERGENCIAS NÚMEROS DE TELÉFONOS	CARABINEROS	133	RESCATE COSTERO	137
	BOMBEROS	132	PDI	134
	AMBULANCIA	131	FONO DROGAS	135
	CONAF	130	DENUNCIA SEGURO	600 400 01 01

La importancia de destacar y motivar a los jóvenes

Alcalde se reunió con los triunfadores del 1er Festival Juvenil Talentos del Alto

La mañana de este miércoles 22 de julio, el alcalde de Nueva Imperial, Manuel Salas Trautmann, se reunió con los triunfadores del 1er Festival Juvenil Talentos del Alto para además entregarles los premios que se hicieron acreedores.

La cita tuvo lugar en el teatro municipal, donde en primer lugar, los presentes pudieron disfrutar de una

proyección audiovisual de los tres jóvenes talentos de El Alto.

Posteriormente, el alcalde Salas los felicitó por sus logros y por atreverse a participar de este festival. Cabe recordar que el ganador del certamen on line fue Gabriel Oporto Melin quien en guitarra eléctrica interpretó el tema El Malo, El Feo y El Bueno de Ennio Morricone.



El segundo lugar fue para el intérprete Esteban Ramírez Hidalgo con el tema Ausencia, y la tercera ubicación para la intérprete Yerly Friz Avilés quien cantó el tema Peligro de Extinción. Cada uno de los tres primeros lugares recibió una gift card por 100 mil pesos y el trofeo del certamen.

El alcalde Manuel Salas Traut-

mann destacó el festival y la importancia que este encuentro artístico tiene para destacar nuevos talentos imperialinos.

Así también, los triunfadores expresaron sus impresiones sobre lo que fue su participación en este festival, e invitaron a los niños y jóvenes imperialinos a participar cada vez que se den estas oportunidades.

Recordando la tragedia fluvial del vapor "Helvetia" año 1948



Si le echáramos una mirada a la historia de la Comuna de Carahue, nos trasladamos al año 1948, precisamente un 10 de marzo de ese año, fecha que enlutó a familias de la región, tras la tragedia fluvial del vapor "Helvetia", dejando a 43 personas fallecidas.

Esta tragedia quedó en el recuerdo colectivo de mucha gente de la región de La Araucanía, puesto que, muchos ocuparon este medio de transporte fluvial, para llegar a Puerto Saavedra sobretodo los 20 de Enero, numerosa concurrencia llegaban a la portaña ciudad de Saavedra a pagar menda, pactado con San Sebastián. La embarcación a vapor "Hel-

vetia", zozobró y se hundió en las aguas del Río Imperial. Ahora se recuerda con nostalgia este vapor "Helvetia", que fue un importante medio de transporte y que en

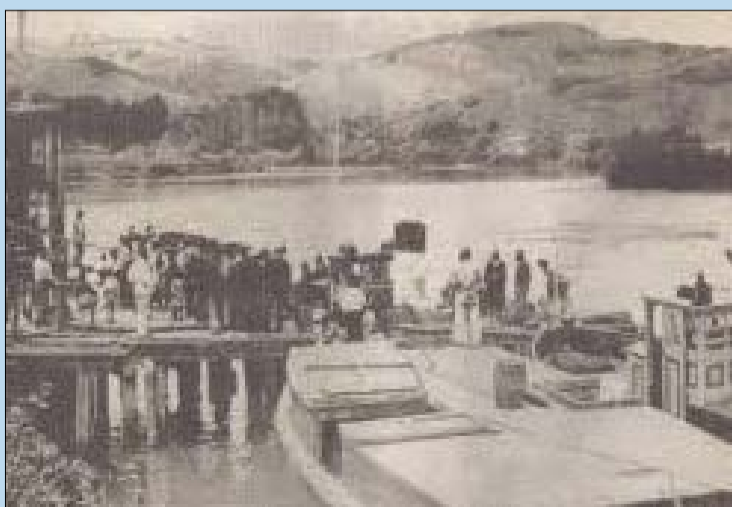

la actualidad, es parte del recuerdo de la comuna de los tres pisos. Hay que recordar que esta embarcación fue centro del movimiento económico de la época, donde el medio de transporte eran los distintos vapores que navegaban en el río Imperial. Uno de ellos era el vapor "Helvetia", el que fatídicamente se sumergió en las aguas en el

ex balseadero el 10 de marzo de 1948 siendo las 10:25 horas de la mañana. Producto del accidente, hubo 27 sobrevivientes y 43 fallecidos.



ATENCIÓN SOCIAL
DIRECCIÓN DE DESARROLLO COMUNITARIO
GINNASIO OLÍMPICO
ELIECER CASTILLO

SERVICIOS

- * REGISTRO SOCIAL DE HOGARES
- * SUBSIDIO DE AGUA POTABLE
- * SUBSIDIO ÚNICO FAMILIAR
- * VIVIENDA
- * BONOS SOCIALES

08.30 A 14.00 HORAS
MAYORES INFORMACIONES
452683161