Visítenos en nuestra plataforma virtual
www.elinformadordigital.cl

Lea
El Informador
cada mañana

Diario
EL INFORMADOR
WÜLZUGUFE
$200
www.elinformadordigital.cl

Miércoless 22 de Abril de 2020 / Año 18 / Edición 1024
Nueva Imperial - Carahue - Saavedra - Cholchol - Teodoro Schmidt - Toltén

Nuevo Portal "Todo por las Pymes" busca vincular Pymes con consumidores durante la crisis

Págs. 04

MOP renueva carpeta de asfalto de 25 kilómetros de la ruta Carahue – Puerto Domínguez

Págs. 04

Alcalde de Toltén pide tomar resguardos ante anunció de retorno a clases

Págs. 07

Costa Araucania
CARAHUE • TOLTEN • SAAVEDRA
NUEVA IMPERIAL • TEODORO SCHMIDT

Podrá cargar hasta 4 vehículos, sin complicaciones

Nueva balsa para la localidad de Nehuentúe

Págs. 08

Págs. 03

Hospital de Nueva Imperial aumentó dotación de camas UCI para enfrentar pandemia por COVID-19

Policial Págs. 05

Bomberos acude a rescate de un animal en sector Trapico Grande

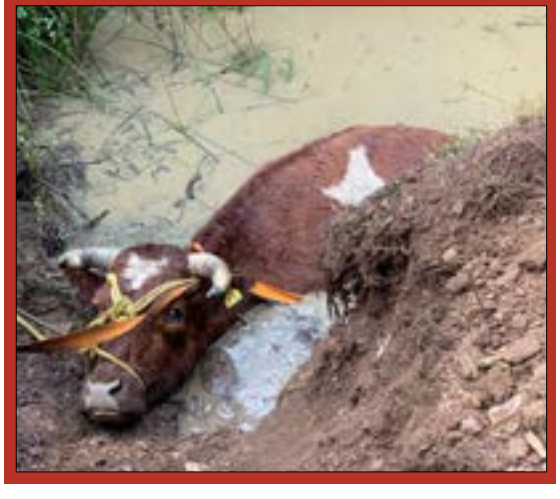

Familias de sector rural y urbano en contexto de covid-19 en Nueva imperial (Parte II)

Por: José Antonio Catril Pichulman
Estudiante de Trabajo Social de la Universidad de la Frontera

Retomando entonces la situación. Pertenecer a la región mas pobre del país, tal como lo indica la encuesta CASEN te hace entender que quien no tiene un trabajo fijo, remunerado y no sale a vender sus productos del campo, y que cualquier persona que trabaja de forma independiente en la ciudad y no puede realizar su trabajo, no podrá comprar lo que necesita, y esta es una situación que se da en todos los lugares el país, pero en la región más pobre de chile los numero de casos son muchos másen estas condiciones

Vivir en el sector rural por un lado te mantiene mas alejado de los peligros de contagio y las congestiones además si guardas cuarentena como corresponde solo debes preocuparte que que asi sea. Sin embargo, como dije anteriormente, hay quienes necesitan salir de sus casas y movilizarse a la ciudad por trabajo.

Por otro lado, estar en el campo nos mantiene lejos de servicios administrativos, de capacidad de abastecimiento, personas que no tienen una movilización para comprar sus cosas si no es por el transporte público que en muchos lados recorría tres veces por semana y ahora paralizados.

Nos mantiene desinformados si no tienes acceso a redes de internet o televisión considerando que hay hogares que no pueden costear estos elementos.

Los ingresos monetarios del campesino son irregulares, y dependiente de ventas en la ciudad, tales como por las hortalizas, legumbres, venta de animales en feria ganadera.

No puedo dejar de lado a los adultos mayores que habitan sus hogares en muchos casos están solos, cuidándose quizás con lo poco que pudieron comprar con su pensión de vejez.

Ahora en esta última semana, una gran cantidad de gente de sector rural y urbana acudió a la caja de compensación de la comuna para poder cobrar sus pensiones, fundamentalmente necesarias para conseguir sus alimentos y artículos de primera necesidad.

Hogares preocupados por sus familias que se encuentran en otras ciudades y que por la contingencia y porque la situación lo amerita, no se pueden ver, hasta que todo esto calme, desde mi punto de vista, hasta que exista una vacuna.

A pesar de que hay ferias de hortalizas que de manera arriesgada se encuentran trabajando, existen muchas otras personas que, por temor al contagio, no quieren comprometer su salud y prefieren mejor permanecer en sus hogares y cuidar a los suyos, tratando de estirar hasta el último peso.

La ciudad y el campo, hoy sumergidos en la incertidumbre, con problemas tan propios como compartidos. Las autoridades tratan de ser competentes, pero también deben improvisar y eso hace que todo sea lento y hoy por hoy centrados en la prioridad general, cuidarnos a toda costa

Confiado en que la esperanza de que todos puedan volver a su rutina productiva lo más pronto.

Y que una vez todo esto se dé por finalizado exista un cambio de paradigma en todos los rincones del país. Mas solidaridad, empatía y a nivel mundial, más inversión en salud, menos inversión en armamentos, pues hoy la guerra no es un enemigo visible y las armas militares son inservibles para combatirlo, solo nuestros profesionales de salud intentan a toda costa combatir por mientras esta pandemia, hoy por hoy ellos son nuestros guerreros.

Errores No Forzados

Por:Eduardo Castillo Vigouroux, Abogado Prof. De Derecho Constitucional

En el transcurso de la crisis sanitaria que ha estado viviendo Chile, y todo el mundo, se han manifestado una serie de preocupaciones, sugerencias y en algunos casos reclamos, por parte de la ciudadanía de las regiones, comunas, ciudades e incluso barrios. Como en una obra de teatro digamos que más actores se subieron al escenario. Los que más han acaparado la atención han sido los alcaldes que, representando la voz de los ciudadanos de sus comunas, han presentado a la autoridad sanitaria las realidades que se viven "en terreno" y a partir de eso han hecho peticiones, reclamos y exigencias. Incluso han adoptado medidas sanitarias sin tener atribuciones para ello conforme lo manifiesta un dictamen de la Contraloría General de la República.

Ciertamente la autoridad sanitaria es la encargada de gestionar la crisis y superarla de la mejor forma posible. En general en Chile todos los gremios de la salud han reconocido el valor de esta autoridad y la necesidad de seguir sus orientaciones e instrucciones. Y esta es una gestión altamente científica y tecnificada pero también política porque debe buscar aunar voluntades a fin que las decisiones adoptadas sean percibidas y recibidas por la población como eficientes y oportunas.

Dos decisiones vitales para la seguridad de la salud de las personas es el regreso a clases el lunes 27 de abril al término de las vacaciones anticipadas de los escolares y el regreso a sus labores presenciales de los funcionarios públicos. En el primer caso el gobierno tuvo hasta ayer en ascuas a toda la comunidad educativa que veía que no existían condiciones para el regreso a clases; los Alcaldes, principales sostenedores de establecimientos educacionales, también clamaban por cambiar esa fecha. El domingo recién pasado fue el propio Presidente que anunció la postergación de esa fecha para otra que está sujeta a evaluación.

Con la reincorporación de los funcionarios públicos fueron varios los jefes de servicio, como el Contralor General de la República y varios rectores de universidades estatales, los que señalaron que sus funcionarios seguirán trabajando vía on line. El Gobierno, explicó que este reintegro presencial no se aplica a los funcionarios que se encuentren en grupos de riesgo y que será gradual; algunos dijeron que afectaba solamente a los funcionarios de confianza. Cualquiera sea la explicación es obvio que hubo un error político, no comunicacional, en la oportunidad de la medida porque de hecho ningún servicio se ha paralizado y si se requiere mayor agilidad en algunos ellos no fue adecuada la implementación de la instrucción de los Ministros del Interior y de Hacienda.

Si se hubiese pensado en la sensibilidad y hasta el temor que la ciudadanía tiene de un contagio estoy seguro que se habría actuado con más cautela y ponderación. De nada sirven las comparaciones con otros países que están volviendo progresiva y paulatinamente a la normalidad como Alemania, que ya alcanzó su pick de la crisis y que tiene infinitamente más equipamiento y recursos médicos para responder en caso de una "recaída". Y tampoco sirven las arengas de última hora como la que hizo la Ministra Karla Rubilar.

En fin, errores no forzados que perjudican no solo al gobierno sino que la necesaria unidad con que todas/os debemos enfrentar esta pandemia.

Diario El Informador
Comunica

Desde el mes de julio cuenta con la calidad de "Diario", cumpliendo con los Artículos 2 y 11, de la Ley N°19.733, sobre "Libertades de Opinión e Información y Ejercicio del Periodismo".

Por lo tanto, se informa a nuestros lectores que requieran publicar para el cumplimiento de algún trámite legal, Diario El Informador está facultado para ello.

EL INFORMADOR
Noticias de la Cuenca del Río Imperial
Fundado el 26 de febrero de 2003

Director y Representante Legal: Roberto Jara Barrera
Secretaria: Yessenia Bravo Beltrán
Periodista: Yonathan Tonioni
Diseñador Gráfico: Luis Chihuailaf Huenupe
Colaboradores: Israel Sanhueza

Impreso por: Prisma Impresores - Nva. Imperial
Propietario: Prisma Comunicaciones Ltda.

Arturo Prat 462 Fono/Fax 45 - 2612621
Nueva Imperial - IX Región
E-mail: director@elinformadordigital.cl

El Informador circula los días martes, miércoles, jueves y viernes, por lo cual tiene calidad de diario de acuerdo a la ley.

Hospital de Nueva Imperial aumentó dotación de camas UCI para enfrentar pandemia por COVID-19

Una significativa evolución ha tenido que enfrentar el Hospital del nodo costero, a raíz de los cambios que ha traído consigo la contingencia por coronavirus.

En un recorrido por las dependencias del establecimiento asistencial, el director del Servicio de Salud Araucanía Sur, René Lopetegui, constató en terreno el trabajo desarrollado tanto por el equipo del Hospital de Nueva Imperial que, entre otros aspectos, cuadruplicó el número de camas UCI.

Durante la visita, la autoridad de salud recorrió la unidad del Paciente Crítico y el Servicio de Medicina, destacando el esfuerzo en la gestión hospitalaria para pasar de 3 a 12 camas UCI, que permitirá recibir pacientes complejos cambiado flujos y habilitado nuevos espacios que permiten contar con la seguridad para usuarios y funcionarios.

"Quiero reconocer el trabajo que hacen los funcionarios que están entregado lo mejor de sí demostrando su valor, la calidad de su trabajo y compromiso que demuestran por los pacientes. También a todo el personal que realiza funciones de apoyo como la gente de servicios generales, lavandería, antenimiento, administrativos y muchos funcionarios que hacen posible que el Hospital de Nueva Imperial, esté funcionando de la mejor manera posible", destacó Lopetegui.

Junto con ello, el director del Servicio de Salud Araucanía Sur, destacó a los funcionarios que han reconvertido sus tareas en el establecimiento a modo de apoyar las labores de las áreas más críticas como es el caso del kinesiólogo, Tomás Aravena, funcionario que ha reconvertido sus labores, pasando de trabajar en neuro rehabilitación a la UPC, desde hace una semana.

"Mis colegas que tiene más experiencia y me han estado orientando en lo que es el control del manejo de los ventiladores mecánicos, el control de los pacientes, el trabajo que se hace al realizar aspiraciones de secreciones, todo lo cual es distinto a lo que estaba acostumbrado". Sostuvo destacando el trabajo en equipo interdisciplinario que comparte con enfermeras, médicos, tens y personal de aseo, que demuestra el apoyo de todos y el esfuerzo para enfrentar esta emergencia sanitaria.

Por su parte, Cristian Araneda, director del Hospital de Nueva Imperial, expresó que han debido enfrentar importantes cambios al interior del establecimiento con una preparación que ha permitido apoyar la gestión de la Red Asistencial, con alrededor de 20 camas de medicina, 12 camas UCI y 4 camas UTI que además integran la Red Nacional de Coronavirus.

"Hemos ido adquiriendo experiencia con nuestros funcionarios, colocando a disposición las camas UPC. Hemos crecido de 3 camas a 12 camas en UCI. Hemos abierto nuestra oferta hospitalaria en camas UTI y también en el servicio de medicina cuidados básicos. Hemos abastecido de elementos de protección personal a nuestros funcionarios y hoy quisimos estar con nuestro director de servicio, saludando al personal, conociendo de primera fuerte su trabajo, sacrificio y esfuerzo como una señal importante de acompañamiento a nuestros funcionarios".

MOP renueva carpeta de asfalto de 25 kilómetros de la ruta Carahue – Puerto Domínguez

Con una carpeta asfáltica completamente renovada se encuentra la ruta Carahue – Puerto Domínguez, lo que sin duda dará más seguridad a los usuarios. Así fue verificado por el Seremi de Obras Públicas, Henry Leal, quien inspeccionó el estado de la ruta.

Se trata de un proyecto de reposición de esta ruta, que era muy esperado por todo los habitantes que a diario transitan entre Carahue, Puerto Domínguez y sus alrededores, quienes durante mucho tiempo debieron sortear peligrosos baches debido al mal estado de la ruta lo que implicaba un peligro permanente para el desplazamiento vehicular. .

"Hoy tenemos cerca de un 60% del contrato terminado, tenemos una carpeta de asfalto terminada, lo que permitirá una mejor conectividad de todos quienes transitan por este camino. Aquí pasamos de una ruta muy deteriorada, a una en mejores condiciones; Carahue y Puerto Domínguez, requerían de una ruta en óptimas condiciones antes del inicio del invierno", aseveró el Seremi Henry Leal.

Entre las obras relevantes de este contrato se encuentran el bacheo superficial y profundo, además de un sello de la carpeta de rodado en una extensión de 25 km. También se han considerado remoción de derrumbes, limpieza de faja, cunetas y soleras. Además de la demarcación de la ruta.

El Seremi Henry Leal, detalló que, "restan ejecutar trabajos de seguridad vial tales como; instalación de señalización informativa y preventiva en conjunto con las barreras de seguridad tipo doble onda", consignó.

Esta iniciativa tiene un presupuesto de $2.074.295.086, recursos que son financiados con fondos sectoriales de la Dirección de Vialidad del MOP y el Plan Impulso Araucanía. El contrato tiene como fecha de término a principios del próximo año.

Cabe recalcar que los trabajos de asfalto, se realizaron aprovechando las buenas condiciones climáticas, lo que permitió finalizar estas faenas de mejoramiento de la calzada antes del inicio de próximo invierno.

Dirección de Obras Municipales de Nueva Imperial ofrece atención virtual ante pandemia

La Municipalidad de Nueva Imperial informa que a través de su Dirección de Obras Municipales, DOM, y en virtud de la pandemia de COVID-19, se dispuso de una oficina virtual a través del correo electrónico dom@nuevaimperial.cl, con la finalidad de dar respuesta y continuidad a las tramitaciones que realicen nuestros vecinos en lo referente a certificados, permisos y tramitaciones asociadas a esta unidad.

¿Cómo debo solicitar el certificado? En cuanto a la solicitud de los certificados de número, informaciones previas, entre otros, deberá enviar al correo antes mencionado en formato PDF, la escritura y el rol de avalúo de la propiedad escaneada o digitalizada (fotografías del documento), de manera de entregar la información necesaria para generar los documentos requeridos.

¿Cómo tramito los permisos de edificación? Para los permisos de edificación, subdivisión, fusión, entre otros, el profesional patrocinante (quien tramita la carpeta) deberá enviar escaneado el expediente completo al correo

antes mencionado en formato PDF para su respectiva revisión.

Además, y con la finalidad de evitar el contacto físico –distanciamiento social-, y así salvaguardar la integridad tanto de usuarios como de funcionarios, es que se ha dispuesto el pago en línea de los derechos municipales asociados a cada tramitación, la cual deberá realizarse mediante transferencia electrónica a la cuenta: Ilustre Municipalidad de Nueva Imperial, Rut: 69.190.400-8, Banco Estado Cuenta Corriente 63509026302; correo electrónico HYPERLINK "mailto:paraya@nuevaimperial.cl"paraya@nuevaimperial.cl. Una vez confirmado el pago, se procederá al envió de la información digitalizada al correo de contacto entregado.

Nuevo Portal "Todo por las Pymes" busca vincular Pymes con consumidores durante la crisis

Las pequeñas y medianas empresas de Chile están viviendo la situación más difícil de los últimos 100 años. Si desde octubre la disminución de ventas ya era grave a causa de las constantes movilizaciones, ahora se suma la crisis sanitaria del COVID-19, mermando drásticamente las ventas físicas de la mayoría de las Pymes.

A raíz de esto, Sercotec y Corfo, pensando siempre en apoyar a los emprendedores y emprendedoras de nuestro país, crearon la plataforma web todosxlaspymes.cl, como un canal de comunicación directo entre las pymes y los consumidores.

Todosxlaspymes dará visibilidad y contará con un espacio colaborativo en el que las empresas de menor tamaño podrán promocionarse y conectarse con todos sus potenciales clientes. En paralelo, la plataforma busca ser una invitación a que las pymes vendan por Internet, ya que, según un análisis del Ministerio de Economía, la digitalización de las pymes les reporta aproximadamente un 20% de aumento en sus ventas.

La plataforma busca que todas las Pymes de Chile puedan grabar un video y subirlo a www.todosxlaspymes.cl, contando sobre su emprendimiento y promocionando sus productos o servicios. En la misma página web, encontrarán un video tutorial que les enseñará paso a paso cual es la mejor forma de grabar su video. La comunidad, por su parte, contará con 14 categorías, entre artesanía, vestuario, mascotas, bienestar, turismo, entre otras, para poder vitrinear entre todos los emprendimientos relacionados y contactarse directamente con ellos.

"Como Sercotec estamos trabajando para ayudar a los emprendedores y empresarios, por eso a través de Todos X Las Pymes, buscamos conectar a emprendedores y consumidores, siendo esta una plataforma colaborativa que permite a todos los emprendedores de Chile que quieran sumarse, a conectarse con sus potenciales clientes", señaló René Fernández Huerta, director regional Sercotec Araucanía.

"Desde el Ministerio de Economía estamos enfocados fuertemente en promover el comercio electrónico de las mipymes, para que esta crisis sanitaria no les impida seguir comercializando sus productos y servicios. Es así como ya se relanzó la plataforma de Apoyameaqui.cl que dispone de diversas marketplaces para Mipymes y ahora lanzamos esta plataforma todosxlaspymes que se transforma en una verdadera vitrina virtual para todas los emprendimientos y empresas que quieran participar.", indicó Francisco López Bahamonde, Seremi de Economía, Fomento y Turismo en la región.

El llamado es a ingresar a www.todosxlaspymes.cl y apoyar comprando a las Pymes de todo Chile.

INFORMACIÓN COMPLEMENTARIA:

•¿Cómo subo mi Pyme al portal www.todosxlaspymes.cl?

Cada pyme deberá grabar un video de 60 segundos, presentando sus productos o servicios. Para hacer este video en forma fácil y rápida, recomendamos seguir los siguientes pasos:

•Se sugiere primero revisar el tutorial instructivo que hemos subido al portal. Al igual que cursos de capacitación y otra información que hemos subido para ayudar a las Pymes para generar redes entre emprendedores.

•Grabar el video con un teléfono móvil y subirlo a la página, junto con los datos solicitados. Nosotros preparaemos el video con el formato y colores adecuados e incluiremos tus datos de contacto en él.

•En 72 horas queda publicado en www.todosxlaspymes.cl en forma gratuita.

•¿Cómo consumidor, cómo puedo apoyar a las Pymes?

En todosxlaspymes.cl. los consumidores pueden conocer una gran variedad de productos y servicios del diario vivir, y ponerse en contacto a través del sitio web, Instagram y/o Facebook del emprendedor o Pyme para coordinar la compra.

Caminaba solo en ruta S-16

Descuido de padres pone en riesgo a un menor

Preocupación causo a los transeúntes que en horas de la mañana del lunes, circulaban por la ruta S-16 que une Nueva Imperial con Villa Almagro, al darse cuenta que en plena calzada caminaba, desorientado un menor de alrededor de unos 6 Años.

De lo anterior, las mismas personas que observaron al menor, luego de darle la respectiva confianza lo tomaron en brazo y lo llevar al súper mercado de República, en donde el personal de la guardia dieron aviso a Carabineros de la Cuarta Comisaria, quienes se trasladaron al centro de abastecimiento, donde al momento de llegar al lugar se percatan, que efectivamente lo señalado era real.

El personal de Carabineros en primera instancia trasladaron al menor al departamento de la OPD, de la municipalidad, al estar cerrada dicha oficina, Carabineros contacto a los familiares, donde se les hizo entrega al menor, ahora tendrán que explicar ante el fiscal su responsabilidad del descuido.

El profesionalismo, apoyo y compromiso con la comunidad en todo ámbito

Bomberos acude a rescate de un animal en sector Trapico Grande

A las 6 horas de día sábado recién pasado se activaron las sirenas de emergencia del Cuerpo de Bomberos de Nueva Imperial, dando cuento de una emergencia, pero esta vez se trataba de un rescate animal, que había caído a un pozo de regadío, sin poder salir por sus propios medios.

En forma inmediata el cuartelero de turno despacha al lugar de la emergencia, en el lugar de Trapico Grande distante a unos 20 Kilómetros al norte de la ciudad de Nueva Imperial, la unidad de turno Base1, trasladándose al lugar cinco voluntarios, a cargo del teniente primero Alfredo Leal Urrea.

Al momento de que los rescatistas llegan al lugar encontraron a un buey clavel, de unos 800 kilos aproximadamente, al interior de un pozo de regadío de unos 3 metros de agua sin poder salir por sus propios medios, en forma inmediata los voluntarios iniciaron el proceso de salvamento del animal, logrando amarrarlo y con el mismo carro le ayudaron a salir.

"El lema de Bomberos es salvar vida no importa de quien se trata, en esta instancia fue este animal, que no pudo salir por sus medios, cuando llegamos el animal se encontraba cansado, no se sabe cuánto rato estuvo en el lugar, tratando de salir y no pudo, más aún que el fondo del pozo es de barro, más el peso del animal le dificultaba salir. Felizmente logramos sacarlo, sin ninguna dificultad, el propietario del animal, quedo muy contento y agradecido, igual que nosotros como bomberos nos sentimos satisfechos de poder ayudar a esta familia campesina que como bien sabemos, su animalitos son su patrimonio económico que ellos tienes, además que les sirve en los quehaceres propio del campesino, como es el trabajo agrícola y todo lo que tiene que ver con la vida propia del campo" señaló el teniente primero Alfredo Leal Urrea.

Con esta loable acción de Bomberos demuestran que son todo terreno, están en todas las emergencias, no solamente de incendio, rescates vehiculares, sino que también en otras áreas, como fue lo que ocurrió en este rescate del animal, demostrando su altos grados de preparación y profesionalismo.

Presidente de la Cámara de Comercio de Temuco pide apertura para los pequeños comercios de la Región

El dirigente sostuvo que en medio de esta crisis sanitaria, el comercio minorista necesita se reactivado y a su vez puede dar mayor seguridad en el cumplimiento de los protocolos de prevención.

Reabrir los comercios pequeños, aquellos que no tienen las posibilidad de mantenerse en el tiempo con las cortinas cerradas, es la solicitud que realiza la Cámara de Comercio, Servicios , y Turismo de Temuco , debido a la crisis económica que está generando el Coronavirus en La Araucanía.

"Los pequeños comerciantes están sufriendo la pérdida de su fuente de ingresos, y junto con ello, peligran las fuentes laborales que trae consigo mantener un negocio estable ", sostuvo Gustavo Valenzuela, presidente de la Cámara de Comerciode Temuco.

Asimismo, subrayó que el cuidado sanitario es esencial, por lo que en los pequeños comercios es más fácil aplicar las medidas de control de higiene y prevención que en los grandes locales. "El comercio pequeño tiene la posibilidad de controlar los accesos, cumpliendo con todos los protocolos sanitarios establecidos por el Ministerio de Economía, dando la seguridad a sus trabajadores y clientes de que se están tomando todas las medidas de prevención del Covid-19 ", explicó Valenzuela.

Consultado, respecto a la posibilidad de reabrir malls, el líder del comercio fue tajante al señalar que esto generaría una gran fuente de contagios, donde se pondría en riesgo la integridad de las personas. "No estamos a favor de que se llenen las calles de personas, ya que en primer lugar nos preocupa la salud y el cuidado de toda la población", agregó el dirigente.

Bono COVID-19:

Se inician pagos y las personas ya pueden consultar si son beneficiarias

En la región de La Araucanía, 126.020 hogares se verán beneficiados con el Bono de Emergencia COVID–19, ayuda estatal creada como parte del Plan de Emergencia Económica del Gobierno y del Ministerio de Desarrollo Social y Familia para ir en ayuda de los grupos más afectados en la actual emergencia sanitaria.

Este es un beneficio, no postulable, destinado a los siguientes grupos:

Personas que son beneficiarias del Subsidio Único Familiar (SUF). Estas personas deben haber tenido esos subsidios vigentes al 29 de febrero. En este caso, se entregarán $50.000 por carga (causante).

*76.288 beneficiados regionales

Familias del Subsistema Seguridades y Oportunidades. Estas familias deben haber estado perteneciendo a ese subsistema al 29 de febrero. Reciben un bono de $50.000 por familia.

*11.173 beneficiados regionales

Hogares que pertenezcan al 60% más vulnerable, según el Registro Social de Hogares (RSH), y que no tengan ingresos formales por trabajo ni por pensión y sin beneficios como el Subsidio Familiar o la Asignación Familiar. Dichos hogares deben haber estado en esa condición al 1 de abril. Reciben un bono de $50.000 por hogar.

*38.559 beneficiados regionales

El seremi de Desarrollo Social y Familia, Rodrigo Carrasco destacó este bono de emergencia "promulgado por el Gobierno del Presidente Piñera y el Ministerio de Desarrollo Social y Familia que fue pensado en los hogares que han visto disminuido sus ingresos por la contingencia. Sabemos que está ayuda no es suficiente para todo lo que se necesita, pero es un gran apoyo para este momento".

Cabe señalar que, en caso de pertenecer a más de uno los grupos antes mencionados, los bonos NO se suman. Se recibe el beneficio por el hecho de pertenecer a uno de los grupos anteriores.

¿Cómo y cuándo se paga?

El seremi del Trabajo y Previsión Social de La Araucanía, Patricio Sáenz, recalcó que "lo primero que deben hacer las personas, que cumplen con los requisitos de este Bono de Emergencia, entregado por el Gobierno del Presidente Piñera, es consultar en www.bonocovid.cl o en el 101 su fecha y forma de pago".

El 79% de las personas se pagarán automáticamente por CuentaRUT el 17 y 18 de abril, Correspondiente a los beneficiarios del Subsidio Único Familiar, del Subsistema de Seguridades y Oportunidades y otros grupos que tengan CuentaRUT vigente.

En cuanto al grupo de personas sin cuenta, se le pagará de manera presencial a partir del lunes 20 en locales de Caja Los Héroes y BancoEstado -contratados por el IPS- dependiendo de la localidad. Estas personas solo tendrán asignadas una de esas dos redes de pago; por lo tanto, antes de ir a cobrar, deben consultar cuál es su lugar y fecha de pago en HYPERLINK "http://www.bonocovid.cl" www.bonocovid.cl o llamando al 101.

En el caso de personas que reciben beneficios del Estado a través del pago en rutas móviles rurales del IPS, y que además tengan derecho a este bono, se les incluirá en su pago habitual en mayo.

El Estado a nivel nacional invirtió cerca de US$ 167 millones en esta ayuda económica. En la región de La Araucanía, el monto es superior a los 7.500 millones de pesos.

Finalmente, Joaquín Núñez, director regional del IPS, puntualizó en "que las personas que crean cumplir con los requisitos y no aparezcan en las nóminas, pueden reclamar en un formulario que se habilitará a contar del 20 de abril en HYPERLINK "http://www.bonocovid.cl" www.bonocovid.cl. El plazo para reclamar por el no otorgamiento de esta ayuda será de un año desde que se publicó la Ley".

Alcalde de Toltén pide tomar resguardos ante Anunció de retorno a clases

Un llamado a las autoridades regionales y especial de la seremi de educación realizó hoy Guillermo Martínez Soto, alcalde de Toltén, con el objetivo que se analice las medidas que se van a implementar para el retorno del año escolar para los alumnos de la comuna y en especial con los sectores rurales donde existe mayor vulnerabilidad y menos medidas de control sanitaria, por la extensión territorial de la comuna.

El Alcalde de Toltén expresó que "Las medidas deben ser coordinadas entre la autoridad y los representantes de los apoderados, profesores y asistentes de la educación. "No se pueden tomar medidas con una mirada centralista para el retorno a clases en la comuna, sobre todos considerando que estamos próximos al invierno".

Actualmente la comuna de Toltén cuenta con 10 contagiados por Covid 19 y a través de las medidas de protección que promovió el municipio, junto a los vecinos se logró controlar el aumento de este virus en la comuna. Ante este escenario el edil de Toltén manifestó que "hoy la autoridad de educación tiene que adoptar todas las medidas de resguardo para alumnos y profesores, asistentes de la educación, y considerar si el retorno a clases puede resultar contrario a la meta de resguardar la salud de la población en general"

La comuna de Toltén cuenta con un 40 por ciento de la población rural y una docena de establecimientos rurales que entregan educación a 800 alumnos, tanto en escuelas públicas, particulares y unidocentes, en sectores extremos de la comuna de Toltén. Guillermo Martínez, edil de Toltén, manifestó que "hoy lo principal es la seguridad de nuestros estudiantes sus familias y trabajadores por eso hay que solicitar que se tomen todas las medidas para evitar contagio, tomando en cuenta los traslados de los furgones escolares, internados y medidas de control sanitarios en todos los establecimientos rurales".

Ante esta incertidumbre de las diversas medidas que se van a tomar por parte de las autoridades de educación, el alcalde de Toltén solicita que se coordine una mesa de trabajo para que dar seguridad a todas las familias del sector rural.

CNR anuncia nuevos concursos de la Ley de Riego para aumentar sistemas de tecnificación y obras civiles en La Araucanía

La Comisión Nacional de Riego dispuso de más de $5oo millones a través de 2 concursos de la Ley Nº18.450 de Fomento al Riego.

Temuco, viernes 17 de abril de 2020.- Pese a la crisis sanitaria que afecta al país a raíz de la pandemia COVID-19, el compromiso de la Comisión Nacional de Riego (CNR), del Ministerio de Agricultura, es continuar apoyando a los agricultores y Organizaciones de Usuarios de Agua (OUA) a desarrollar nuevas obras que les permitan mitigar los efectos de la escasez hídrica y el cambio climático.

"Lo más importante es que nuestros agricultores y agricultoras, adoptando todas las recomendaciones y medidas de resguardo social, puedan seguir postulando y así acceder a los beneficios de la Ley de Riego que están siempre a su disposición", dijo Pablo Pino, Coordinador Zonal de la CNR Araucanía.

En ese sentido, anunció que "el concurso 6-2020 de Tecnificación dispone de $162 millones para La Araucanía, en tanto, el concurso 10-2020 de Tecnificación y Obras Civiles permitirá focalizar otros $350 millones en las distintas comunas de nuestra región".

"Respecto del concurso 10-2020, éste se ha destinado a Pueblos Originarios. El llamado es a toda nuestra comunidad Indígena Mapuche a que se informe y postulen sus proyectos, que en el escenario de escasez son de gran ayuda al desarrollo agrícola regional. Tenemos que recordar que la CNR ha flexibilizado los requisitos para presentar los documentos legales, de manera tal

que puedan abordar de mejor forma, aquellos inconvenientes ocasionados por la contingencia sanitaria", añadió el Coordinador Zonal Araucanía de la CNR.

Finalmente, Pino indicó que "como bien dice el Ministro de Agricultura, el campo no para, y nosotros como funcionarios al servicio de nuestros agricultores, estamos haciendo todo lo que está a nuestro alcance para seguir apoyando la agricultura familiar campesina, nuestros agricultores y agricultoras que siguen aportando a la región con su trabajo y con el compromiso que los caracteriza", puntualizó.

Los proyectos para el concurso 6-2020, deberán postularse hasta las 23:59 horas del 23 de abril de 2020 (Fin de la postulación) y el concurso 10-2020, hasta las 23:59 horas del 27 de abril de 2020 (Fin de la postulación), solamente a través del software de la Ley Nº18.450 disponible en el link de "Postulación Electrónica Ley 18.450" del sitio web de la CNR www.cnr.gob.cl.

La Oficina Zonal Araucanía de la CNR se encuentra atendiendo a través de la línea telefónica móvil +569 40094119 y de los correos electrónicos jessica.silva@cnr.gob.cl y macarena.saez@cnr.gob.cl, donde cualquier duda o consulta será resuelta a la brevedad.

El Tiempo www.meteochile.gob.cl

NUEVA IMPERIAL	CARAHUE	CHOLCHOL	SAAVEDRA	TOLTÉN
Parcial	Parcial	Parcial	Parcial	Parcial
Min. 6º - Max 23º	Min 7º - Max 22	Min 6º - Max 23º	Min. 10º - Max 16º	Min. 8º - Max 16º

Gas 24 horas
45 2 261 33 30
45 2 251 83 88
abastible energía limpia
Nancy torres

Radio Las Colinas 98.9 FM
La Radio de la Costa

En la Caja de Compensación Los Héroes de la comuna

Municipio implementó un servicio de atención a los adultos mayores

Bajo una nublada y fría mañana del resiente lunes, llegó un centenar de adultos mayores de diferentes localidades rurales de la comuna de Nueva Imperial, a cobrar sus pensiones en la Caja de Compensación Los Héroes de la comuna.

Segmento que en su gran mayoría proviene de apartados puntos de la comuna del sector rural, por lo cual muchos de ellos viajan desde temprano sin desayunar incluso, ya que la locomoción que los recoge lo hace muy temprano por sus localidades.

Por lo anterior, es que el alcalde de la comuna de Nueva Imperial Manuel Salas, y como es su política de atención y ayuda al adulto mayor, implementó un servicio de atención, recibiendo a los usuarios del centro de pago con un cálido café y sándwich.

Acción humanitaria que tienen como objetivo brindar un espacio de comodidad a nuestros adultos mayores, garantizando además que se cumpla la distancia social requerida para la prevención del Coronavirus. Junto con ello, personal municipal dispuso de sillas, y el referido calentito café que hizo que nuestros vecinos puedan amenizar de mejor manera su mañana.

Además, se realizó entrega de mascarillas y toma de temperatura; acción que tuvo una buena respuesta por los usuarios de las redes sociales quienes teclearon, “Es dignidad, felicidades por tan linda gestión. La empatía gran palabra que algunos deben aprender su significado y ponerlo en práctica” señaló Paola Susana Fuentes Toro, mientras que María Virginia Neculman señaló “Felicitaciones por esta gran ayuda a los abuelitos sobre todo los del campo que muchas veces no toman ni desayuno y gracias al alcalde y a su equipo que está ayudando en estos momentos excelente” concluyó la usuaria de la plataforma digital.

Nueva balsa para la localidad de Nehuentúe

Hace algunos años, específicamente un 12 de septiembre de 2016, los consejeros regionales aprueban por 280 millones el cambio de la balsa de la localidad de Nehuentúe, pero debido a que su licitación fue por el MOP de Santiago, está tuvo algunos retrasos en los tiempos estimados.

La nueva balsa, pesa alrededor de 20 toneladas y tiene una longitud de 21 metros desde la proa a la popa, gracias a su gran tamaño, esta puede cargar hasta 4 vehículos, sin complicaciones, lo que permitirá que más vehículos puedan cruzar a la vez, disminuyendo el tiempo de espera considerablemente. La Nueva balsa, fue construida en la ciudad de Valdivia, y su proceso de construcción estuvo a cargo de la Maestranza Walper&Cia.

El trabajo de la construcción de la balsa, finalizó el terminando la segunda semana de abril, debido a las complicaciones sanitarias que se estás viviendo en el país y los diversos cordones sanitarios, bloqueos en regiones es que se ha demorado su traslado. En la actualidad la balsa, continuaba con su traslado hasta la localidad de Nehuentúe, se espera que el durante la tarde ayer martes 21 del presente mes, la balsa complete su viaje y arribe hasta el lugar en donde se realizará su instalación, para su pronto funcionamiento.

Se propuso que la antigua balsa ubicada en Nehuentúe se trasladara al Lago Budi, en la comuna de Puerto Saavedra, donde se le dará un funcionamiento para los vecinos del sector.